



# 広報つばた

TSUBATA TOWN PUBLICRELATIONS MAGAZINE

T S U B A T A

1

2026 (令和8年)  
No.261





謹んで新年のご挨拶を申し上げます。

新しい年が、町民の皆さまにとって健康で幸せに満ちた一年となりますよう、心からお祈り申し上げます。また、日頃から町の発展に多大なるご協力をいただいている町民の皆さまに、深く感謝申し上げます。

## ■復旧と安全の未来へ

令和6年能登半島地震から2年が経過いたしました。甚大な被害となった奥能登地方を中心に、復旧は現在も急ピッチで進められているとはいえ、いまだ本格的な復旧・復興には時間を要しているところでございます。

本町におきましても、約2年間にわたり避難指示の対象となっていた箇所の復旧工事が昨年中に完了いたしました。避難されていた皆さまをはじめ、国、県や工事関係者の皆さまのご協力により、ようやく工事完了のご報告をさせていただけることに感謝申し上げます。

しかしながら、能登半島地震により被災した下水道施設につきましても、災害査定の結果、町全体で約61億2千万円の被災額となり、今後、約10年をかけて復旧工事を行う予定となっ

ております。本格復旧まで長期となりますが、その間は、仮設での対応により極力、日常生活に支障がないよう努めてまいりますので、引き続きご理解とご協力を賜りますようお願い申し上げます。

全国では大きな自然災害が多数発生しております。今後も予期せぬ災害が発生する可能性がある中、災害に強いまちづくりに全力で取り組みでまいります。町民の皆さまにおかれましても、防災意識を一層高め、お互いに助け合いながら、安全・安心なまちづくりにご協力いただければ幸いです。

## ■本町出身の選手が大活躍

一方で、昨年はスポーツの分野で本町出身の方が大いに活躍し、私たちに希望と誇りをもたらしてくれました。

まず、大相撲では、本町の広報特使である大の里関、欧勝海関のお二人が明るい話題を届けてくれました。大関として令和7年を迎えた大の里関は、三月場所、五月場所と2場所連続での幕内最高優勝により、初土俵からわずか13場所所横綱昇進となり、8年ぶりの日本出身横綱として注目を集めました。本町としまして、6月29日にシゲナス通りを中心に横綱昇進祝賀パレードを実施したところ、



## 新年のごあいさつ

津幡町長 矢田 富郎



本町の人口とほぼ同数の3万7千人の方が駆けつけました。また、同日には第3号となる町民栄誉賞の贈呈もさせていただきました。

また、欧勝海関につきましては、着実に実力をつけ、十一月場所ではついに新入幕を果たしました。いつの日か横綱大の里と優勝をかけて、本町出身の両力士が結びの一番で相撲を取ることを期待しております。今後も両力士とも、本町に元氣と活力を提供してくれることを願い、精いっぱい応援したいと思っております。

レスリングでは、昨年1月に本町出身の金城梨紗子さんと恒村友香子さんの「川井姉妹(旧姓)」に町民栄誉賞を第1号、第2号として贈呈させていただきました。

姉の梨紗子さんは現役を退くこととなりましたが、妹の友香子さんにはお子さまも誕生し、梨紗子さんには次いで、母でも世界王者となることが期待されております。オリンピックにおいて「姉妹で金」という快挙は、今後も簡単に破られることのない金字塔です。本町の名を全国に広めていただいたお二人を誇りに思い、今後の活躍に期待しています。

本町の文化スポーツ交流館は、お二人の功績をたたえ、愛称が「レッスル」となりました。ここで

創設されたキッズレスリングクラブ「サン・キッズ・レスリング」では、多くの子どもたちが日々練習に励んでおり、将来、再び本町からのオリンピックメダリストが誕生することを夢見ております。これらの成果は町民の誇りであり、町全体で応援し続けたいと思います。

## ■各種取り組みを一つ一つ着実に

加えて、町の発展に向けた施策も着実に進めています。津幡駅東口の整備や東荒屋地区での工場用地造成、新駅設置計画、体験型観光交流公園の整備など、地域の魅力を高め、住みやすい環境をつくる取り組みが進行中です。これらの施策は、20年、50年先にもつながら津幡町の輝かしい未来を支える重要な基盤となることでしょう。本年も「安全安心」を最優先に、「心豊かに住んでよかったと実感できるまちづくり」を進めてまいります。町民の皆さまがより快適で幸せな暮らしを送れるよう、全力を尽くしてまいります。

最後に、本年が町民の皆さまにとって健康で実り多い、笑顔あふれる一年となりますよう心から祈念し、新年のご挨拶とさせていただきます。



# 津幡町 10大ニュース

## 第1位 史上最速で頂へ！ 「第75代横綱大の里 誕生」



津幡町出身の大の里関（本名 中村泰輝さん）が、第75代横綱に昇進しました。

大の里関は、令和七年三月場所、五月場所の2場所連続幕内最高優勝により、初土俵から所要13場所という、史上最速での横綱昇進を果たしました。石川県出身の横綱は52年ぶり3人目で、町出身者としては初の快挙となります。

6月にはその功績をたたえ、シグナス通りを中心に横綱昇進祝賀パレード及び町民栄誉賞・県民栄誉賞贈呈式が行われました。

当日は町の人口とほぼ同数の3万7,000人が沿道に詰めかけ、大の里関の姿が見えると、「おめでとう」、「横綱」などの祝福の歓声がわきました。

## 第2位 郷土の誇り！「金城梨紗子さん、恒村友香子さん、大の里泰輝さんに町民栄誉賞」

学術・芸術・スポーツなどの分野で偉業を成し遂げた方の功績をたたえるために創設された「町民栄誉賞」。女子レスリングのオリンピックメダリスト、金城梨紗子さん、恒村友香子さん、大相撲第75代横綱の大の里泰輝さんに贈呈されました。



町民栄誉賞第1号、第2号の  
(右から)金城さん、恒村さん

## 第3位 快挙！町から2人目の幕内力士「欧勝海関 新入幕」

欧勝海関（本名 深沢成矢さん 上矢田出身）が、けがや休場を乗り越えて十一月場所所で新入幕を果たし、町出身者として2人目の幕内力士が誕生しました。

## 第4位 大相撲津幡場所、つばた森じかん、つばたファンフェスタなどを開催「津幡町合併70周年記念事業」

1954年の津幡町合併から70年の節目を記念し、55年ぶりの大相撲津幡場所をはじめ、石川県森林公園でのイベントなど、多数の催しを開催しました。

## 第5位 津幡の魅力を発信！「地域映画『遠くを見てみた』 ロングラン上映」

令和4年に完成した地域映画「遠くを見てみた」。反響は大きく、上映した映画館のランキングでは1位を獲得し、異例の9週間上映となりました。



大好評！「地域映画『遠くを見てみた』」

## 第6位 過去最高のプレミアム率50%！「第6弾つばた元気応援プレミアム商品券 発売」

物価高対策として家庭と企業を応援するため、町内全世帯を対象に、過去最高のプレミアム率を付与した商品券を3月から4月にかけて販売しました。

## 第7位 新たな町の人気スポット！「石川県森林公園『もりのひみつきち』 約1年で来館10万人！」

令和6年7月にオープンした石川県森林公園の屋内木育施設「もりのひみつきち」。荒天時も遊べる施設として人気を集め、8月に来館者10万人を達成しました。

## 第8位 “禁酒の村”100年で酒造りも「河合谷禁酒関係資料 町文化財に指定」

旧河合谷村の禁酒運動は、小学校の建築工事費用のために、1926年に始まりました。100年目を記念し、酒米を育てて日本酒を造る企画も進行中です。

## 第9位 高校生が全国で躍動「陸上走幅跳 藤本茉優さん、ローイングダブルスカル 首田笙さん 頂点に」

藤本さん（星稜高）はJOCジュニアオリンピックカップ第56回U16陸上競技大会女子走幅跳で優勝、首田さん（津幡高）は第66回全日本ローイング選手権大会男子ダブルスカルで優勝しました。



町文化財に指定「河合谷禁酒関係資料」

## 第10位 歴代最長！「交通死亡事故ゼロ1600日達成」

令和5年12月18日に1200日を達成した後、さらなる啓発運動を行い、令和7年1月21日に津幡町では初となる1600日を達成しました。

次点 レスリングにちなんだ愛称に決定「津幡町文化スポーツ交流館「レススル」 町の新拠点に」

AIアバターがご案内！「道の駅 俱利伽羅源平の郷 竹橋口 リニューアル」

応募総数488通 当選者20人の発表は商品券の発送をもってかえさせていただきます。



12/13

未来は自分次第

## 人権講演会&amp;演奏会を開催



人権講演会&演奏会が12月13日にシグナスで開催され、約150人が参加しました。

この講演会は、人権尊重の社会づくりを促進し、町民の人権意識を高めることを目的に毎年開催されています。

今年は、津軽三味線奏者の永村幸治さんを講師に迎え、「未来は自分次第～津軽三味線にかけた人生～」と題した講演が行われました。永村さんは演奏を交えながら、津軽三味線と出会ってからの歩みや経験を語り、参加者は演奏と語られるメッセージの両方に耳を傾けていました。

講演会後は、三味線、ドラム、ピアノがコラボレーションした津軽三味線の演奏会が行われ、伝統と現代が見事に融合したパワフルで豊かな音楽が共鳴し、会場は大きな拍手に包まれました。

参加者からは「永村さんの演奏を聴いて、音楽が持つ力を改めて実感した」、「心に残るお話と音楽の力が合わさって、努力は裏切らないというメッセージがより深く心に響いた」などの声が寄せられました。



このコーナーでは、町のニュースや地域のイベントなど、町的话题をお伝えしていきます。

## 広報つばた

1

## CONTENTS

- 02 新年のあいさつ
- 03 津幡町10大ニュース
- 04 まちのNEWS!
- 07 オーケストラ・アンサンブル金沢公演
- 08 暮らしの情報
- 19 マイナンバーカードなどの更新手続き「証明書」などの様式変更
- 20 民生委員・児童委員
- 21 人事行政
- 22 除雪機の事故に注意
- 23 友だちリレー、Cook Do どう？
- 24 図書館へおいでよ
- 25 つばた空港、こども科学館
- 26 ケーブルテレビ番組表
- 27 赤ひげ通信、文芸
- 28 手話、フィットネス、QUIZ
- 29 慶弔だより
- 31 こどもの広場
- 33 ごみ収集ごよみ、休日当番医ほか
- 35 イベントカレンダー

## 今月の表紙



## 第4回津幡かるた大会

今月の表紙は、12月14日に福祉センターで行われた第4回津幡かるた大会の様子です。

「津幡かるた」は、子どもたちにふるさとへの愛着を深めてもらうことを目的に制作され、町の名所・歴史・著名人などが45枚の札で紹介されています。

今回は327人の小学生が学年ごとに分かれて対戦しました。3試合の勝敗と合計獲得枚数で順位を競い、子どもたちは勢いよく手を伸ばし、札を取り合いました。試合の終盤になるにつれて緊張感も高まり、最後まで真剣な表情で取り組んでいました。(北方)





## 12/1 イルミネーションで能登を応援 イルミネーション 点灯

今回で20回目となるイルミネーションが、津幡中央公園で12月1日に点灯を開始しました。

今回は、心をつなぐに能登復興へのエールを込めて、ハートのオブジェと「がんばろう!能登」と書かれた看板を中心に、色とりどりのイルミネーションを設置しました。

シグナス通りを温かく照らす華やかな光に、道行く人は足を止めて楽しそうに眺めたり、写真を撮影したりしていました。

このイルミネーションは、1月30日までの期間中、毎日17時から21時まで点灯しています。



## 11/30 怒りをコントロールしよう アンガーマネジメント

「よりよく子どもと関わるためのアンガーマネジメント講演会～イラッ・むかつ・カチンと上手につき合おう～」が11月30日に福祉センターで開催され、子育て中の父母など22人が参加しました。

アンガーマネジメントとは、怒りの感情と上手につき合う方法です。講師に株式会社ハートデザイン代表取締役の中村清美さんを迎え、怒りの感情と上手につき合う方法や、日常生活で使えるコツを楽しく学びました。

参加者からは、「自分の感情と向き合う時間になった」、「ストレスマネジメントを実践しようと思う」などの感想が寄せられました。



## 12/4 手話奉仕員養成講座 10人が基礎課程修了

津幡町手話奉仕員養成講座の基礎課程が12月4日に修了し、10人に修了証が授与されました。

この講座は、聴覚障害者との円滑なコミュニケーションを支援できるよう、聴覚障害に関する知識や生活への理解を深めつつ、日常会話に必要な手話を学ぶものです。講座は入門課程と基礎課程に分かれており、今回の基礎課程では、入門課程を修了した方が、より詳しい手話を学びました。

受講者は、基本文法を中心に学びながら、手話の表現能力、読み取り能力の向上を図り、聴覚障害者との交流を通して実践的なコミュニケーション力を高めました。



## 11/30 シグナス・ウインド・オーケストラ 第13回 定期演奏会

町に縁があるメンバーで構成される吹奏楽団「シグナス・ウインド・オーケストラ」による第13回定期演奏会が11月30日にシグナスで開催され、約500人が来場しました。

演奏会は2部構成で行われ、第1部ではクラシックの名曲が演奏され、第2部では親しみやすい楽曲やポップスなど、幅広い曲が披露されました。

また、スペシャルゲストとして登場した町内在住の能楽師、岩井嘉樹さんによる能舞との共演では、幻想的な舞と大迫力の演奏のコラボレーションが会場を包み込み、来場者からは大きな拍手が送られました。



12/6

科学のまち・つばた 科学の祭典

## 科学の魅力に触れる

「科学のまち・つばた 科学の祭典」が12月6日にシグナスで開催され、約1,600人が来場しました。

このイベントは、科学の楽しさやおもしろさ、不思議さなどの「科学の魅力」を、大人から子どもまで体験してもらう機会として、毎年開催されています。

ホールでは、らんま先生によるエコ実験パフォーマンスショーが行われました。石川県住みます芸人のぶんぶんボウルと一緒に、中国こま「ディアボロ」や巨大空気砲を使った実験が披露され、会場は大いに盛り上がりしました。

こども科学館では、津幡町出身のよしもと芸人テンブルカントリーが小林館長と一緒に、スライム作りを行いました。また、イルミネーションランタンを作る体験や液体窒素を用いた実験、プラネタリウムなども人気を集めました。

このイベントの様子は、町ケーブルテレビ「つばたホットライン」で1月11日から放送予定です。



12/7

あい・らぶ・つばた

## 津幡ふるさと検定

津幡ふるさと検定が12月7日に町役場で行われ、町内外から17人が受験しました。

この検定は、町への愛着を深めるとともに、児童生徒の「ふるさと教育」や観光ボランティアガイドの人材発掘・育成に繋げることを目的に企画されたもので、今回で18回目を迎えます。

難易度別に、初級編・中級編・上級編に分かれており、津幡町に関する歴史や文化、自然、産業など幅広い分野から出題され、50問中40問以上の正解で合格となります。

合格者には合格証と町大河ドラマ誘致推進キャラクターのストラップが贈られました。

12/6

一寸先は詐欺

## 権利擁護研修会

権利擁護研修会が12月6日に福祉センターで行われ、50人が参加しました。

この研修会は、特殊詐欺に関する知識や犯罪事例を知ることで、防犯に対する意識を高めることを目的に開催されました。

講師に町消費生活センターの職員のほか、津幡警察署の江上祐樹さん、藤野法律事務所の角藤佑樹さんを迎え、特殊詐欺やSNS詐欺の手口の紹介や被害を防ぐための対策方法について説明がありました。

参加者からは「犯罪事例を聞いて身近に感じた」、「他人事ではないと感じた」という声が寄せられました。



オーケストラ・アンサンブル金沢



指揮  
柴田昌宜  
Masanori Shibata

津幡  
TSUBATA  
公演

New

ニューイヤークンサート

能登復興を願って

オーケストラ・アンサンブル金沢と  
中央音楽隊・鶴真衣による

のYear!



歌  
鶴 真衣  
Mei Tsurumi



演奏／陸上自衛隊中央音楽隊メンバー

オーケストラ・アンサンブル金沢

合唱／コールあじさい

2026 1/16 FRI 金 18:30開演  
(17:45開場)

津幡町文化会館シグナス

石川県河北郡津幡町北中条3丁目1番地

■チケット料金[全席指定] ※3歳から入場可

一般:3,000円／高校生以下:1,000円

■プレイガイド

津幡町文化会館シグナス …… TEL.076-288-8526

(受付時間9:00-21:30/休館日を除く)

石川県立音楽堂チケットボックス TEL.076-232-8632

(窓口9:00-19:00/電話10:00-18:00) WEBからの購入▶ <https://www.oek.jp>

チケットぴあ(Pコード:312-237)／ローソンチケット(Lコード:52373)

主催:(公財)石川県音楽文化振興事業団 / 共催:津幡町文化会館シグナス

協賛:株式会社アルプ

J.シユトラウス  
オペレッタ『こうもり』序曲  
レハール  
オペレッタ『メリーウイドウ』より  
『サウンドオブミュージック』ハイライト  
オリンピックマーチ  
滝廉太郎 花  
文部省唱歌 ゆき  
さだまさし いのちの理由  
渡辺俊幸 能登の翼  
ほか

※やむを得ない事情により、内容が変更となる場合があります。あらかじめご了承ください。



税控除の証明書類になります 案内

### 障害者控除対象者認定書

65歳以上の要介護（要支援）の認定を受けている方で、一定の要件に該当する方は、確定申告時に障害者控除を受けることができます。

該当する方には、1月下旬に「障害者控除対象者認定書」を郵送しますので、確定申告時にご利用ください。

問合せ 福祉課 ☎288-2416

固定資産税の課税資料

案内

### 償却資産申告書の提出

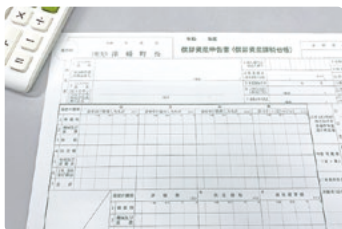

町内に事業用の機械や設備などの「償却資産」を所有している方は、資産の増減などを毎年申告する必要があります。

資産状況に変更がない場合や事業を廃止・解散された場合は、申告書の備考欄にその旨を記入して提出してください。

※個人事業主の方は、提出の際にマイナンバーの記載と本人確認書類の提示が必要です

期限 2月2日(月)まで

問合せ 税務課 ☎288-2123

税控除の証拠書類になります 案内

### 社会保険料控除のお知らせ

1月下旬に「社会保険料控除のお知らせ」を郵送します。

令和7年中に納められた国民健康保険税、後期高齢者医療保険料、介護保険料が記載されていますので、確定申告時にご利用ください。

なお、年金天引き分は、年金の源泉徴収票に記載されています。

※障害年金や遺族年金から社会保険料が天引きされている方には、源泉徴収票は送付されませんので、社会保険料額の納付証明に関しては担当課にお問い合わせください

問合せ

町民課（国保）☎288-7924

（後期）☎288-7959

福祉課（介護）☎288-2416

町・県民税の課税資料

案内

### 給与支払報告書の提出

令和8年1月1日現在で津幡町に居住している方に、令和7年中に給与・報酬を支払った方は、「給与支払報告書」を税務課に提出してください。

なお、電子申告「eLTAX(エルタックス)」を利用すると、簡単に提出できます。

※個人事業主の方は、提出の際にマイナンバーの記載と本人確認書類の提示が必要です

期限 2月2日(月)まで

問合せ 税務課 ☎288-2123



## LIVING INFORMATION

### 今月の納税 2月2日(月)

- ・町県民税 第4期分
- ・国民健康保険税 第10期分

#### 納税は、安心便利な口座振替を！

新規に町税の口座振替を登録された方に、1税目につき100ポイント付きのドレミファカードを進呈♪

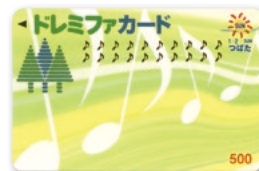

スマホでかんたん納付！  
Webで口座振替手続き可能！

ご自宅からいつでも納付・口座振替手続きができます。詳細は税務課ホームページをご覧ください。



有料広告欄

**電気でもつながりサポート**

みまもり対象となる自宅の電気使用量を収集・分析し、日常の活動が確認できない場合、翌日にみまもり方（ご家族さま）にメールでお知らせするサービスです。  
カメラ・センサーの設置や面倒な初期設定が不要！

令和6年能登半島地震および能登豪雨により被災された地域にお住まいのご家族をみまもるお客さまで、2026年3月31日までにお申込みいただいた方は月額550円（税込）を1年間無料といたします。

**北陸電力** 北陸電力株式会社 石川支店  
電話：076-262-0909 営業時間：月～金（9:00～17:00※祝日除く）

申込みはこちら▶

選び方は**無限** **お**

仕事も遊びも自分流。

津幡町シルバー人材センター  
河北郡津幡町字庄口79-1（☎288-4462）

詳しくは **津幡町シルバー** で **検索**

高齢者活躍人材確保育成事業



## 倶利伽羅塾 一部施設休業のお知らせ



改修工事の実施に伴い、下記のとおり一部施設を休業します。  
皆さまにはご不便をおかけしますが、快適な施設環境づくりのための  
工事ですので、ご理解とご協力をお願いいたします。  
工事内容や日程の変更などは、倶利伽羅塾のホームページでお知らせ  
します。

### ■休業期間

1月6日(火)から約1か月間

※工事の進捗状況により、期間が前後する場合があります

### ■休業する施設

- ・お風呂(浴室) … **倶利伽羅塾内のお風呂及び宿泊・研修の  
ご利用はできません**
- ・宿泊施設
- ・研修施設

### ■営業を継続する施設 ※営業時間は予定

- ・源平茶屋 … 11時30分～L.O.13時30分
- ・売店 … 7時30分～16時

※臨時休業日などは、倶利伽羅塾ホームページでご確認いただくか、お問い合わせください

▶ 問合先 倶利伽羅塾 ☎288-8668 / 農林振興課 ☎288-6704

### モラルが問われています

### 案内

#### ポイ捨てやフン放置はダメ!

町内でマスクなどのポイ捨てや犬のフンの放置が目立ちます。ポイ捨ては町の景観を悪くするだけでなく、人の心も汚します。

町民一人一人が意識し、よりきれいな津幡町にしていきたいと思います。

問合先 生活環境課 ☎288-6701

### ご迷惑をおかけします

### 案内

#### 証明書コンビニ交付 一時停止

地方公共団体情報システムの標準化に伴うメンテナンスのため、次の期間、コンビニエンスストアで各種証明書が取得できません。

ご不便をおかけしますが、ご理解とご協力をお願いします。

- 期間 ①1月 4日(日) 23時～  
1月19日(月) 6時30分  
②1月23日(金) 23時～  
1月26日(月) 6時30分

問合先 町民課 ☎288-2124

### 18歳以下に2万円支給

### 案内

#### 物価高対応子育て世帯応援手当

物価高騰の影響が長期化しているため、子育て世帯を応援する取り組みとして支給します。

#### 支給児童

- ①令和7年9月分の児童手当の支給対象児童

※令和7年9月出生の児童は10月分

- ②令和7年10月1日から令和8年3月31日までに出生した児童

#### 支給対象者

次のいずれかに該当する方

- ・上記①の児童手当受給者
- ・上記②の保護者のうち生計を維持する程度の高い者

#### 支給額

対象児童1人につき2万円

#### 申請手続

##### 申請が必要な方

- ・公務員の方
- ・上記②の保護者の方 など

※後日、申請の案内を送付します

##### 申請が不要な方

- ・津幡町から令和7年9月分の児童手当を受給された方

※令和7年9月出生の児童は10月分の児童手当を受給された方

※1月中に町から支給の案内をします

※支給は1月を予定しています

※詳細は子育て支援課ホームページをご覧ください ▶



申請・問合先 子育て支援課

☎288-6726

### 有料広告欄

#### 提供サービス

- |                                    |                                    |
|------------------------------------|------------------------------------|
| <input type="checkbox"/> 介護老人保健施設  | <input type="checkbox"/> 通所リハビリ    |
| <input type="checkbox"/> 特別養護老人ホーム | <input type="checkbox"/> デイサービス    |
| <input type="checkbox"/> ショートステイ   | <input type="checkbox"/> 訪問リハビリ    |
|                                    | <input type="checkbox"/> 居宅介護支援事業所 |



地域連携室

TEL.288-1765

介護のことなら  
お気軽にご相談ください!



津幡町東荒屋



認定こども園など

募集

入園申込(2次) 1月9日受付開始

1次申請期間中に申込みできなかった方や、1次申請で希望施設の予定とならなかった方を対象に、令和8年4月からの入園申込(2次募集)を受け付けます。

原則オンライン申込みとなりますので、オンライン申込みが困難な方は、お問い合わせください。

※詳細は子育て支援課ホームページをご覧ください▶



申込 1月9日(金)~15日(木)

問合せ 子育て支援課 ☎288-6726

地域で「子育て」を支えよう

募集

子ども・子育て会議委員 募集

子育てが楽しくなるまちづくりの推進に向け、ご意見・ご提案いただける方を募集します。

募集数 2人

資格 町内に1年以上住所を有し、応募時の年齢が満20歳以上70歳未満の方

※公務員、地方議会議員は不可

任期 4月1日~

令和10年3月31日

会議 平日に年1~2回程度

報酬 町規定による

申込 1月5日(月)~2月6日(金)

※申込書は子育て支援課、町ホームページで交付

※次世代育成支援対策地域協議会委員を兼務

応募・問合せ 子育て支援課

☎288-6726

大河ドラマ誘致推進キャラクター

きのひらサアプ

ぬいぐるみができました

火牛の  
カーくん



火牛の  
モーちゃん

大河ドラマ誘致推進キャラクター「火牛のカーくん」「火牛のモーちゃん」のぬいぐるみを製作しました。1月から販売します。

※販売場所については、下記の二次元コードからご確認ください

ボールチェーン付き



金額 1体800円(税込)

出生祝品としてお贈りします

対象 令和7年4月2日以降に  
出生した方

※詳細はホームページ参照



▶ 問合せ 商工観光課 ☎288-6120

詳細はこちら▶  
(商工観光課ホームページ)

輝く経験 生涯現役!

募集

シルバー 入会説明会

日時 1月10日(土)・24日(土)

13時30分~

場所 レッスル

対象 町内在住の60歳以上の方

次の仕事を請け負っています

障子・ふすま・網戸張り替え  
除草・草刈 簡単な補修  
屋内外清掃 宛名・賞状書き  
チラシ配付 その他軽作業

※入会前に仕事の体験もできます

問合せ 津幡町シルバー人材センター

☎288-4462

救急車を呼ぶか迷ったら

案内

受診相談は「#7119」へ

2月1日から、いしかわ救急安心センター事業が開始されます。

急な体調不良やけがで「救急車を呼んだほうがいいか」、「病院に行ったほうがいいか」と判断に迷うときは、下記までお電話ください。

医師や看護師が症状を伺い、緊急性の有無や受診すべき医療機関などについてアドバイスします。

いしかわ救急安心センター事業

☎#7119

ダイヤル回線やIP回線など

☎076-213-7119

問合せ 消防本部 ☎288-3000

有料広告欄

高速インターネット ケーブル光 2ギガ 使い放題

速く! 安い!

月額利用料 4,380円  
でんき&ケーブル  
まとも割ご加入で  
330円割引

月額利用料 実質 [税込]  
4,050円

金沢ケーブル 年中無休 0120-751-114

詳しくはWEBへ  
QRコード

原木しいたけ、はじめませんか

●菌興 のと115号  
800駒 ￥4,048-  
400駒 ￥2,211-

●森産業290(にくまる)  
1,000駒 ￥5,038-  
500駒 ￥2,805-

その他の品種や菌種も取り扱っております。ぜひ、お問合せください。

金沢森林組合 河北支所  
津幡町字種ラ48-1 ☎076-288-3132



# 令和7年分 税の申告

所得税・町県民税の申告はお早めに!

問合先 所得税に関すること 金沢税務署 ☎ 261-3221  
町県民税に関すること 役場税務課 ☎ 288-2123

## 津幡町役場 申告会場

所得税の確定申告と個人町県民税の申告を受け付けます。

受付 2月16日(月)~3月16日(月)  
平日 9時~12時、13時~16時  
※2月26日(木)・27日(金)は19時まで延長

場所 役場1階 町民プラザ

※会場の混雑状況により、受付終了時刻を繰り上げることがあります

※不動産や株式の譲渡所得、住宅ローン控除、青色申告、贈与税申告、雑損控除は、金沢税務署で申告してください

## 金沢税務署 確定申告会場

所得税や贈与税などの確定申告会場を開設します。

入場の際には「入場整理券」が必要です。入場整理券は、当日、会場で配付するほか、LINEアプリでの事前発行も可能です。詳しくは、国税庁ホームページをご覧ください。

受付 2月16日(月)~3月16日(月) ※3月1日(日)は休日開庁  
平日 9時~16時

場所 金沢駅西合同庁舎

LINE 国税庁LINE  
公式アカウント  
アカウント名: 国税庁  
ID: @kokuzei



- ・申告書は、国税庁ホームページでも作成できます
- ・収支内訳書は、来場前に作成してください
- ・提出の際は、マイナンバーの記載と本人確認書類の提示が必要です

## 農業所得の申告相談

JA石川かほく職員が農業所得に関する収支内訳書作成と申告相談を行います。(青色申告は除く)  
会場や期間などの詳細は、JA石川かほく営農経済部 (☎ 288-7555) にお問い合わせください。



始めよう!  
e-Tax  
国税電子申告・納税システム

e-Taxを利用すると、ご自宅のパソコンやスマートフォンで確定申告書の作成や提出ができます。

待ち時間 → 不要 郵送代 → 不要 感染リスク → なし



スマホ申告

### 年初めの消防演習

催し

#### 消防団連合会 出初式



#### 津幡町消防関係表彰式

日時 1月4日(日) 9時~

場所 シグナス

#### 河北都市消防団連合会出初式

日時 1月4日(日) 10時30分~

場所 内灘町文化会館

※式典終了後、内灘町の河北潟放水路右岸

で一斉放水が行われます

問合先 消防本部 ☎ 288-3000

### 野菜づくり 始めませんか

募集

#### 河北潟ふれあい農園

市民農園の利用者を募集しています。詳細は石川県農業開発公社ホームページをご覧ください。

場所 河北潟干拓地内

区画 1区画64㎡ (8m×8m)

※1人3区画まで

栽培品 野菜類、花き類

※果樹などの永年作物は不可

利用料 年3,500円 / 区画

期間 4月1日(水)~令和9年3月31日(水)  
(1年間)

問合先 石川県農業開発公社

☎ 256-5112

### みなさまのご意見をお寄せください

募集

#### パブリックコメント 募集

町の今後10年間のまちづくりを進めていくための指針として、「第6次津幡町総合計画(案)」を作成しました。

なお、本計画は、「第3期津幡町まち・ひと・しごと創生総合戦略」をあわせて策定しています。

計画案は企画課または町ホームページで閲覧できます。

案件名 第6次津幡町総合計画(案)

閲覧期間 1月21日(水)~2月3日(火)

※意見書の提出方法など、詳細は町ホームページをご覧ください ▶



提出・問合先 企画課 ☎ 288-2158

## 津幡町空き家バンク

空き家を貸したい、売りたいと考える所有者に物件をご登録いただき、ホームページを通じて、情報を提供しています。  
登録のための調査費用は町で負担しますので、お気軽に相談ください。

申込・問合先 企画課 ☎ 288-2158

- 登録物件の一覧 ※12月15日現在
- ・漏端地内(売却価格1,950万円)
  - ・緑が丘地内(売却価格1,380万円)
  - ・田屋地内(売却価格350万円)
- ※いずれも木造2階建



## 町職員 募集

## 【会計年度任用職員（パートタイム）】

任用 令和8年4月1日から1年間

申込 1月30日(金) 17時まで

※申込書は総務課窓口、町ホームページで交付

応募職種を記載した履歴書(様式任意)も可

※資格証のコピーを添付

※条件などの詳細はホームページを参照

試験日 2月下旬【面接】

## その他

・報酬額は令和7年12月時点の金額であり、変動する可能性があります

・報酬月額は当月払い、報酬時間額は翌月払いです

・週20時間以上の勤務があり、6か月以上の継続勤務

見込みのある方は、賞与の支給があります

・①～⑥の職種は、雇用保険、厚生年金、健康保険(石川県市町村職員共済組合)加入となります

・③④⑤の職種は、昇給があります



勤務先	職 種	募集数	勤務時間	報 酬	資 格
町立小中学校	①校務員	1人程度	平日 7時～14時45分 または7時30分～15時15分 (休憩45分) ※1,2	月額：179,741円	・普通自動車免許
	②給食調理員	1人程度	平日 7時45分～16時 (休憩45分) ※1,2,4	月額：(資格有) 202,741円 月額：(資格無) 195,483円	・調理師、栄養士、管理栄養士(資格なし可)
	③学校司書	1人程度	平日 8時～16時15分の間で 6時間 (休憩45分) ※1,2,3	月額：(資格有) 160,567円～ 月額：(資格無) 158,245円～	・司書または図書館ボランティア経験3年以上 ・普通自動車免許
町立認定こども園	④保育士	2人程度	平日 8時30分～17時 土 8時30分～12時30分 (休憩60分) ※5	月額：219,774円～	・保育士※6
	⑤保育士	1人程度	平日 7時～11時 (休憩なし)	時間額：8時30分～16時 1,317円～ ～8時30分、16時～ 1,395円～	
	⑥給食調理員	2人程度	平日 8時30分～16時30分 土 8時30分～12時30分 (休憩60分)	月額：189,225円	・調理師、栄養士、管理栄養士のいずれか
	⑦用務員	1人程度	平日 13時～16時30分 (休憩なし)	時間額：1,141円	・普通自動車免許

※1 学校行事の場合、土日勤務あり

※2 勤務時間は学校により異なる

※3 学校の長期休業期間は勤務を要しない

※4 8月は3日程度の勤務あり

※5 週5日・37.5時間に調整

※6 幼稚園教諭資格保有者はなお可

## トーク+ウォーク＝「健康」

## 催し

## 津幡地区五社めぐりウォーク



5つの神社を巡り、一年の健康・安全を祈願します。(約5キロ)

日時 1月10日(出) 9時受付

場所 津幡地域交流センター前集合

参加費 一般500円 ※小中学生250円

会員200円 ※小中学生 50円

問合せ 津幡町健康ウォーク会

☎090-7741-3555(川端)

## 年齢問わず 楽しく体力づくり

## 催し

## シニアゆるゆるスポーツ



日時 毎週金曜日 13時30分～

場所 総合体育館

参加費 1回200円

1月 9日 スカットボール

1月23日 ニュースポーツ

1月30日 健歩体操

2月 6日 ピンポン

※1月16日はお休み

問合せ 津幡町スポーツ協会

☎289-3161(総合体育館)

## 放課後児童あそびの教室

## 催し

## カレンダーづくり



どんぐりや松ぼっくりなどを使って、森の動物たちの飾りをのせたカレンダーを作しましょう。

日時 1月6日(火)～9日(金)

各日10時～11時30分

※時間内はいつでも制作できます

場所 児童センター

対象 乳幼児親子～小学生

定員 先着10組

問合せ 児童センター ☎288-3019



放課後児童あそびの教室 催し

## 茶道体験教室



お茶の作法を体験してみましょう。

**日時** 1月24日(土) 10時～  
**場所** 児童センター集合  
**対象** 小学2年生以上  
**定員** 8人  
**申込** 1月10日(土)～ ※電話申込可  
**問合先** 児童センター ☎288-3019

新春は邦楽コンサートで幕開け 催し

## シグナスロビーコンサート

薩摩琵琶、箏、尺八の三楽器による約1時間のミニコンサートです。

新春にふさわしい曲の生演奏で、邦楽の世界をお楽しみください。

**日時** 1月25日(日) 13時30分～  
**場所** シグナスロビー  
**問合先** シグナス ☎288-8526

津幡町スポーツライフ講習会 催し

## 幼児・児童の楽しい体づくり



お子さまの運動能力を育てるために、自宅で遊びながらできる運動を学びます。

親子で一緒に実技を行いますので、動きやすい服装でご参加ください。(町民大学対象)

**日時** 1月24日(土) 9時30分～  
**場所** シグナス多目的室  
**講師** 社会福祉法人永井善隣館  
 こども園 田邊 圭子さん  
**対象** 年中児～小学2年生  
 ※子どもだけの参加不可。大人だけの参加は可  
**定員** 30人(親子15組まで)  
**持ち物** 汗拭きタオル・飲み物  
**申込先** 生涯教育課 ☎288-2125  
**問合先** 津幡町スポーツ協会  
 ☎289-3161(総合体育館)

親子で参加！ 催し

## ピョピョキッズテニス

親子で楽しめるボール遊びや硬式テニス体験など、年齢にあわせたメニューを用意しています。

**日時** ①1月11日(日) 16時～  
 ②2月 8日(日) 16時～  
 ③3月 8日(日) 17時～  
 ※1回のみの参加も可

**場所** 津幡運動公園体育館  
**対象** 幼児～未就学児と保護者  
**参加費** 親子1組1回500円  
**持ち物** 室内運動靴  
**申込** 各開催日の5日前まで  
**申込・問合先**

津幡町ジュニアテニス  
 ☎090-4320-2494(斉藤)  
 ✉ttk.mail@gmail.com

放課後児童あそびの教室 催し

## バスボムづくり体験



カラフルバスボムを作って、お風呂タイムを楽しくしましょう。

**日時** 1月17日(土) 15時～  
**場所** 児童センター  
**対象** 小学生  
**定員** 10人  
**申込** 1月6日(火)～ ※電話申込可  
**問合先** 児童センター ☎288-3019

## 津幡駅・本津幡駅・俱利伽羅駅 月極駐車場 利用者募集

### 各駅の募集台数・月額料金

	募集台数	月額料金
津幡駅	16台	4,600円
本津幡駅	17台	4,100円
俱利伽羅駅	24台	3,000円
俱利伽羅駅西	12台	1,500円

※応募多数の場合は抽選



**期間** 4月1日から1年間  
**対象** 普通自動車・軽自動車  
 ※鉄道定期券利用者に限る  
**申込** 1月5日(月)～23日(金)  
**申込・問合先** 生活環境課  
 ☎288-6701

### 有料広告欄

- 屋根のふきかえ ■外壁リフォーム
- 雨といの取りかえ ■内装リフォーム

(有)ササダ 代表取締役 笹田政明  
 担当：090-7081-8953

津幡ル 5-1 ☎289-2729

**宮本仏壇店 津幡店**

**コンパクト仏壇 7万円～** (税込)

**3プライス 墓石** 55万円 (税込) 77万円 (税込) 99万円 (税込)

〒929-0341 津幡町字横浜へ25-1 TEL.076-288-7739



防災行政無線で町内一斉放送 催し

## Jアラート 伝達試験

大規模災害などが発生した際、国からの緊急情報を伝達する「全国瞬時警報システム（Jアラート）」の試験放送を行います。

日時 2月6日(金) 11時

内容 「これはJアラートのテストです」

問合せ 総務課 ☎288-2120

冬のエコツーリズム 催し

## 白鳥ウォッチングバスツアー



冬の河北潟には津幡町の鳥に指定されている「ハクチョウ」など、たくさん野鳥が見られます。

解説を交えながら、望遠鏡や双眼鏡で観察してみませんか。

日時 2月7日(土) 9時～

※荒天時は2月14日に延期

場所 こなん水辺公園（金沢市）

参加条件 津幡町・金沢市・白山市・かほく市・野々市市・内灘町に在住の方

定員 先着10組 ※30人程度

※金沢市電子申請サービスから申し込みください ▶



申込 受付中

申込・問合せ

金沢市環境政策課 ☎220-2304

## マイナンバーカード 休日・夜間窓口を開設



申請・受取・更新ができます!!  
必ず予約をお願いします



### 開設日・場所・手続きできる主な内容

日時 1月11日(日)・25日(日) 9時～12時  
1月20日(火) 17時15分～19時

場所 町民課

内容 マイナンバーカードの申請・受取  
電子証明書の発行・更新、暗証番号の変更・再設定  
健康保険証の利用申込み、券面記載事項変更

- 申請できるのは本人のみです。  
15歳未満のお子さまは法定代理人と一緒に来庁してください。
- **予約が必要**です。  
電話（平日8時30分～17時）または電子申請（前日まで）で予約してください。
- 手続きに必要なものは事前にお問い合わせください。
- 住民異動の手続きや戸籍・住民票などの発行は行えません。

▶ 予約・問合せ 町民課 ☎288-2124

※電子申請での  
予約はこちら ▶



町民大学「ふるさとつばた講座」 催し

## 禁酒の村100周年

河合谷地区では1926年に禁酒運動を始め、100年の節目を迎えました。

この機会に今一度、禁酒村について学んでみませんか。

日時 1月28日(水) 19時～

場所 シグナス研修室

講師 津幡町生涯教育課

戸谷 邦隆

問合せ 生涯教育課 ☎288-2125

泣いて笑って、今日も前へ 催し

## 「介護から学ぶ」講演会

キッチンカーや米作りに挑戦するイラストレーターのなとみみわさんを講師に、「介護から学ぶ、わははと笑える人生の歩き方」というテーマでお話ししていただきます。（町民大学対象）

日時 1月28日(水) 13時30分～

※13時開場

場所 シグナス多目的室

講師 マンガ家・イラストレーター  
なとみみわさん

問合せ 農業委員会事務局  
（農林振興課）☎288-6704

有料広告欄

## 相続・遺言のご相談は司法書士、行政書士へ!

女性司法書士、女性行政書士が丁寧に対応いたします。初回相談無料です。

司法書士 松永美里 行政書士 高比良麻希子 合同事務所

〒929-0326 河北郡津幡町字清水イ107番地1（津幡小学校グラウンド下）

TEL: 076-256-1220

※ご相談はTELまたはホームページよりご予約ください。

※土日祝日、夜間も対応可能です。



ホームページ

お気軽に  
ご相談ください





食品ロス削減キャンペーン 催し

フードドライブ

津幡地区女性会では、家庭で余っている食品を持ち寄り、福祉施設などに寄附する「フードドライブ」を実施します。

日時 2月11日(祝)～12日(休)

各日10時～15時

場所 津幡地域交流センター

対象 常温食品

米、乾麺、レトルト、缶詰、調味料、菓子など

日用品

新タオル、生理用品など

※未開封、消費期限が令和8年4月1日以降のもの

問合先 津幡地域交流センター

☎289-2266

津幡町のセントラルパーク

石川県森林公園 情報



森林公園の里山カフェ

①森林公園の自然と生物多様性について

日時 1月25日(日)10時～

場所 インフォメーションセンター

対象 小学生以上

定員 40人

申込 12月26日(金)～1月11日(日)

②水の生き物について

日時 2月14日(土)10時～

場所 インフォメーションセンター

対象 小学生以上

定員 40人

申込 1月15日(木)～31日(土)

申込 ホームページの申込フォームからお申し込みください

問合先 石川県森林公園

☎288-6449



児童センター

催し

将棋体験教室



将棋会員制教室の先生と将棋を指してみませんか。

日時 2月7日(土)14時40分～

場所 児童センター

対象 年長児～高校生

定員 4人

申込 お問い合わせください

申込・問合先 児童センター

☎288-3019

アリシャと一緒につくろう♪ 催し

国際交流キッチン



津幡町国際交流員アリシャさんの出身地、カナダの代表的な料理プーティーンとスイーツを作ります。

日時 2月7日(土)14時～

場所 シグナス調理実習室

対象 町内在住の小学3・4年生と保護者12組

参加費 1組500円

申込 1月10日(土)～18日(日)

※詳細は教育総務課ホームページをご覧ください▶



問合先 教育総務課 ☎288-8508

金沢サムライズ 無料招待

B3さいたまブロンコス戦

日時 1月10日(土)15時～

1月11日(日)14時～

場所 とり野菜みそBLUECATSARENA  
(かほく市)

招待席種 2階自由席

申込方法

金沢サムライズ公式LINEの友だち登録とキーワード入力が必要です。

友だち登録後、トーク画面にキーワード「ライゾウ」を送信。送られた画面にそってお申し込みください。

※当日、入場口でLINEに配信された二次元コードの提示が必要となります



【チケット申込サイト】

石川県のプロバスケットボールチーム・金沢サムライズが、皆さまを無料招待します

有料広告欄

津幡町加茂

加茂みどりの墓地

分譲申込受付中(1区画 218,000円～)

詳しくは下記までお問い合わせください。

石のことなら津幡の

(株)山本石材店

☎076-288-4461

本社  
津幡二 558-5

太田店  
太田一 38-1



↑当社HP

タイヤ交換は当店におまかせ！

安心・安全のカーライフを真心サポートします！

オート石川

住所：津幡町北中条 11-98-1

TEL：076-288-3211

営業時間：8:30～18:30(定休日：日曜・祝日)

お気軽にお問い合わせください！



医療介護フォーラムと  
認知症フォーラムがひとつに

令和7年度 津幡町

## まるっとフォーラム

津幡町で私らしく生きていくために  
医療・介護・地域が寄り添います

参加無料  
申込不要

日時

1月31日(土) 13時30分～15時30分 (開場 13時)

場所

福祉センター棟大ホール

プログラム

1. 開会あいさつ
2. 講演「私の思いを伝えられる  
～意思決定について基本的考え方を知ろう～」  
講師 公立河北中央病院 認知症看護認定看護師 高橋 桐代さん
3. 劇「家族それぞれの思い～本人の強み弱みに視点を置いて見てみよう～」  
出演 津幡キャラバン・メイトみかん隊
4. パネルディスカッション「わたしたちが考える、その人らしく生きること」
5. 当事者・支援者からのメッセージ
6. 閉会あいさつ

要約筆記・手話通訳あり  
(町民大学対象)

問合先 津幡町地域包括支援センター ☎288-7952

497作品の応募

活動

町青少年健全育成標語 入賞



最優秀賞

ありがとう 日々の感謝を 伝えよう

山田 快 (津幡小6年)

優秀賞

中田 莉鈴 (井上小6年)

喜沢 恵衣 (津幡中2年)

高橋 七実 (津幡中2年)

水谷 碧芭 (津幡中2年)

佳作

木村明日美 (津幡小6年)

竹内 実莉 (津幡小6年)

大久保璃乃 (井上小6年)

奥村 莉奈 (井上小6年)

辰野 希穂 (井上小6年)

笹崎 莉歩 (笠野小5年)

齊藤 美月 (萩野台小6年)

細川 大耀 (津幡中2年)

気分は工芸作家!?

エコみらい体験教室



ガラスモザイクアート

日時 1月10日(土)、2月7日(土)  
各日9時～、10時30分～

参加費 500円

ガラスに絵を描こう(サンドブラスト)

日時 1月17日(土)、2月28日(土)  
各日9時～、10時30分～

参加費 500円

手作りガラスビーズ(とんぼ玉作り)

日時 1月18日(日)・24日(土)、  
2月8日(日)・14日(土)  
各日9時30分～、  
13時30分～

参加費 1,000円

吹きガラス(中級コース)

日時 2月11日(祝) 9時30分～  
参加費 2,000円

桜のトレイ作り(吹きガラス)

日時 2月11日(祝)  
13時15分～、14時30分～

参加費 2,000円

申込・問合先 エコみらい河北

☎288-4545

※要予約。参加対象はホームページで確認ください

お肌ツルツル すてきな温泉

ウェルピア倉見 情報



桜吹雪「カラオケ歌謡公演」

日時 1月6日(火)・19日(月)、  
2月9日(月)  
各日12時～

認知症出張相談(キャラバンメイト)

日時 1月8日(木)、2月6日(金)  
各日10時～

加藤みつと歌仲間の集い

日時 1月13日(火) 12時～

たのしい書道教室

日時 1月15日(木)・16日(金)  
各日10時～

講師 中山フミ子さん

参加費 500円/回(道具不要)

新蔵富美男一座「歌謡・舞踊ショー」

日時 1月16日(金) 12時～

元気わくわく教室

日時 1月22日(木) 12時30分～

元気や「歌謡・舞踊・フラダンスショー」

日時 1月27日(火) 12時～

問合先 ウェルピア倉見 ☎288-2100



おめでとうございます 活動

## 令和7年度統計功労者 表彰

石川県統計協会会長表彰

源田 恵理(緑が丘)

ジュニアスポーツクラブ 活動

## 中条ブルーインパルス 成績

第18回石川県新人学童野球選手権大会

2位



ジュニアスポーツクラブ 活動

## 津幡町少年相撲教室 成績

第37回全日本小学生相撲優勝大会



5年生の部 優勝 本間 恒亮

(津幡かるた大会 つづき)

## 6年生の部

優勝 谷猪 七柳・南 美莉愛 組  
(井上)

2位 佃田 彩葉・庄田 紗香 組  
(津幡)

3位 川上 莉愛・吉畠 凜音 組  
(太白白)

## 校区別獲得枚数

優勝 太白白 488枚

2位 井上 273枚

3位 中条 183枚

おめでとうございます 活動

## 令和7年度石川県知事表彰 受賞

青少年健全育成等に係る石川県知事表彰



東本 晃典(加賀爪)

小学生327人が参加 活動

## 第4回津幡かるた大会 結果

### 1年生の部

優勝 中川 蓮仁・紺谷 陸斗 組  
(中条)

2位 小田 珠夕・原田 芽流 組  
(太白白)

3位 西尾宗一郎・松村 樹 組  
(中条)

### 2年生の部

優勝 田中 結衣・谷 華帆 組  
(太白白)

2位 武田彩希帆・中島 碧彩 組  
(井上)

3位 高井 隼翔・松本朔太郎 組  
(中条)

### 3年生の部

優勝 伊原 るり・倉知日菜子 組  
(中条)

2位 谷猪 利奈・山口 花楓 組  
(井上)

3位 小田 悠叶・永井 博雪 組  
(太白白)

### 4年生の部

優勝 中村 希初・吉岡 咲希 組  
(太白白)

2位 英 瑠香・松能 彩呂 組  
(太白白)

3位 大端 梓・北川 楓果 組  
(条南)

### 5年生の部

優勝 高倉 都風・中山 瑠菜 組  
(太白白)

2位 田中さくら・笹田 乃杏 組  
(太白白)

3位 坂口結衣子・宮本 麻子 組  
(井上)

## 津幡ふるさと歴史館 れきしる

### 民俗資料展示「暖房器具のいろいろ」

寒い冬、昔の人たちはどのように過ごしてきたのでしょうか。火鉢やこたつなどを展示し、暖房の歴史を紹介します。

期間 1月14日(水)~3月29日(日)

### 企画展「石川中央都市圏歴史資料展 ものづくりと生業編」

金沢市・白山市・かほく市・野々市市・内灘町・津幡町には縄文から近世までの史跡や歴史資料が数多くあります。今回は、河北潟の漁労道具や養蚕に使用する糸車をはじめ、ものづくりや生業にまつわる資料を展示します。

期間 2月10日(火)~3月15日(日)

問合先 れきしる ☎288-2101

※れきしるホームページはこちら ▶



有料広告欄



## 津幡町に社会貢献



ハクトー杯  
グラウンド  
ゴルフ大会

参加費は  
津幡町へ  
全額寄付

チャリティ



教育備品の寄贈

### <寄贈先>

条南小学校 …児童図書・プールフロア  
井上小学 …サッカーゴール  
英田小学校 …プールフロア、ビート板整理棚  
中条小学校 …跳び箱、ボール、マット

走り高跳びスタンド

津幡小学校 …跳び箱・ロングマット

太白白小学校…テント・書画カメラ

萩野台小学校…長机

刈安小学校 …児童図書

笠野小学校 …鉄棒練習機

津幡南中学校…気化式冷風機

津幡高等学校…大型冷風機

(※津幡中学校は、次回予定)

ジュニアスポーツクラブ 活動

津幡Jバドミントン 成績

第8回石川県ジュニアバドミントン  
低学年大会



1年男子シングルス 3位 坂本 咲翔  
2年女子シングルス 3位 本川 柊依里

皆さまの善意 義援金とユニセフに 活動

ボーイスカウト 街頭募金



11月30日に町内各スーパーの店頭でボーイスカウト津幡第一団の隊員、指導者が募金活動を実施し、多くの皆さまから寄せられた善意は92,740円になりました。

集まったお金はユニセフに送られました。

(津幡町トランポリン協会 つづき)

Aクラス

中学生 優勝 北 怜  
2位 茶谷 実咲  
3位 大崎 美遥

一般 優勝 高 明里  
2位 茶谷 千晴

ハイクラス

小学生 優勝 松村 環  
3位 大久保璃乃  
北 蘭

中学生 2位 天内 侶開  
3位 鈴木 陽向

一般 優勝 源田 智聖  
2位 岩田 命

ジュニアスポーツクラブ 活動

津幡ファイアキッズJVC 成績

第42回かがのと小学生バレーボール  
交歓会 (七尾大会)

女子の部 3位



津幡町スポーツ協会 活動

津幡町トランポリン協会 成績

第27回能登地区河北都市トランポ  
リントーナメント競技選手権大会



Cクラス

幼児Ⅰ 2位 北 蓮  
3位 中嶋 彩落  
佐藤結生松

幼児Ⅱ 優勝 平田 和  
2位 藤森 栄香  
3位 前田 紬希  
平田 令治

低学年Ⅰ 優勝 岩田 茉子  
2位 田内 万葉

低学年Ⅱ 優勝 渡辺 詩笑  
3位 吉島 望央

中学年Ⅰ 優勝 平田 聖  
3位 大久保心翔

中学年Ⅱ 優勝 松能 彩呂  
2位 吉島 茉緒

3位 山下 柊希  
高学年 優勝 田嶋 彩葉

Bクラス

一般 優勝 中嶋 麻美  
3位 本山 亮一

Aクラス

低学年 3位 北 瑠々  
3位 中田 遥香

高学年 2位 澤田 侑凜

スポーツ振興くじ(toto)活用

津幡町テニスコート人工芝改修

スポーツ振興くじ(toto)を活用して、津幡町テニスコートの人工芝を改修しました。

問合せ 生涯教育課 ☎288-2125



私たちはスポーツ振興くじ  
助成を受けています。

有料広告欄

「広報つばた」は 14,500部発行

広告募集

縦50mm × 横85mm 月10,000円  
縦50mm × 横175mm 月20,000円

あなたのアイデアを形にして、各世帯にお届けします

- ・お店の宣伝や割引券、従業員募集に活用したい
- ・イベントの告知に利用したい(町内外問わず)

詳しくは町ホームページまたは企画課まで

☎076-288-2158



LINE やってます



ホームページも  
ついでにみてね

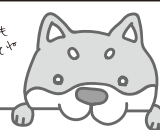

株式会社 津幡工業

リフォーム・新築・水まわりの修理

お住まいの困りごとご相談ください

みずのよう

0120-320542



# マイナンバーカードと電子証明書の更新手続き

☎ 問合先 町民課 ☎ 288-2124

マイナンバーカードには、「マイナンバーカード」と「電子証明書」の2つの有効期限があります。

**有効期限はそれぞれに設定されており、更新手続きが必要です。**有効期限の2～3か月前を目途に「有効期限通知書(封書)」が届きますので、更新手続きをお願いします。

## ▶ マイナンバーカード本体の更新手続き

**有効期限** 18歳以上 … 発行から10回目の誕生日まで / 18歳未満 … 発行から5回目の誕生日まで  
※年齢はカード発行時点

**有効期限が過ぎた場合、本人確認書類として使えなくなるほか、コンビニ交付や健康保険証、e-Taxなどの利用ができなくなります。**

**カード申請** 「有効期限通知書」に申請方法のご案内、交付申請書、返信用封筒が同封されています。

### ① オンライン申請

交付申請書の二次元コードや申請書ID(23桁)を使用してスマートフォン・パソコン・証明用写真機から申請できます。

### ② 郵送申請

交付申請書に必要事項を記入、顔写真を貼り付け、返信用封筒に入れて郵送してください。

### ③ 役場町民課窓口で申請

有効期限通知書、交付申請書及びマイナンバーカードを持参してください。※顔写真は無料で撮影

**カード受取** 申請後、「交付通知書(はがき)」が届きましたら通知書記載の必要書類を持参し、お越しください。

## ▶ 電子証明書の更新手続き(役場町民課窓口への来庁が必要です)

**有効期限** 年齢に関わらず、電子証明書の発行から5回目の誕生日まで

**有効期限が過ぎた場合、コンビニ交付や健康保険証、e-Taxなどの利用ができなくなります。**

**必要物** マイナンバーカード、有効期限通知書

**あらかじめ暗証番号を確認してからお越しください。分からない場合は再設定もできます。**

暗証番号 … ①署名用電子証明書(6～16桁の大文字英字と数字)、

②利用者証明用電子証明書(4桁の数字)、③住民基本台帳用(4桁の数字)

## ▶ 外国人の方

在留期間に定めがある方は、在留期間の満了日がマイナンバーカードや電子証明書の有効期限になります。

在留期間を延長した場合は、**マイナンバーカードの有効期限まで**に延長手続きが必要です。

# 窓口で発行する「証明書」などの様式が変わります

1月5日から、町が利用する業務システムの一部を、国が定める標準化システムへ移行します。

移行に伴い、地方自治体ごとに定められていた証明書や通知などの帳票レイアウトが、全国で統一されます。

## ▼ 変更される主な証明書

証明書名	担当課
住民票	町民課 ☎ 288-2124
印鑑登録証明書	
住民票記載事項証明書	
所得・課税証明書	税務課 ☎ 288-2123
所得証明書	
評価証明書(土地・家屋)	
公課証明書(土地・家屋)	
名寄帳	

## ▼ 帳票が廃止される通知書

通知書名	担当課
固定資産価格通知書	税務課 ☎ 288-2123

※未申告の方など、町で所得の情報を把握できていない方は、証明書の発行に1か月ほど要する場合がありますのでご注意ください

## ▼ 住民票の様式の主な変更点

**様式が個人形式と世帯連記式に分かれます**

※必要な記載事項は、住民票を提出する機関に確認してください

**個人形式:** 町内の異動履歴が詳しく記載されます

**世帯連記式:** 住所履歴は現住所と転入前住所、窓口交付の場合は申出により町内前住所が記載されます



個人形式 ▲

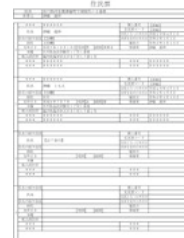

世帯連記式 ▲

**コンビニ交付で取得できる様式が変わります**

**1月19日6時30分からは世帯連記式で交付されます。**

現住所や転入前住所以外の住所履歴が必要な方は、町民課窓口で個人形式を請求してください。

なお、システム切替のため、**1月にコンビニ交付サービスを一定期間停止します。**詳細は9ページを参照ください。



# 身近な地域の相談役 あなたの地区の民生委員

## 民生委員・児童委員とは

「民生委員」は『地域の見守り』などの活動を行いながら、地域住民の皆さんと同じ立場で相談に乗り、必要に応じて福祉サービスを受けられるように『関係機関へつなぐ』役割を果たしており、子どもたちを見守り、子育て中や妊娠中の方の心配ごとに対して相談や支援を行う「児童委員」を兼ねています。

また、一部の児童委員は、児童に関することを専門的に担当する「主任児童委員」として厚生労働大臣より指名を受けています。民生委員・児童委員（主任児童委員）の任期は3年間です。

## 民生委員・児童委員（令和7年12月1日～10年11月30日）

氏 名	担当区域
松本 清美	津幡 1～5、14～19、21、45～49
瀬戸 晴美	津幡 6～13、24～26、28、66、67
高 藤栄	津幡 22、27、37～39、68～71
赤岩 諭	津幡 30～36
北浦 和夫	津幡 20、41～43
渡瀬 政好	津幡 50～61、63～65
泉 美津子	清水 1～5、21
北川智重子	清水 6～20
太島ひとみ	庄 1～8(本町)
竹中美裕紀	庄 9～16(本町)、ビレッジハウス津幡
中村 純子	庄 17～23(中町)
杉本 雅幸	庄 24～28(中町)
山崎 綾子	庄 29、31、37～44(住吉)
福岡 玉紀	庄 30、32～36、45～48(住吉)
平岡八重子	加賀爪 1～5、26
東賀 輝美	加賀爪 6～11
谷村真理子	加賀爪12～25、27、28
小泉 恭代	横浜 1～7
松井 悦子	横浜 8～11
奥村 英樹	横浜 12～15
清水 明子	緑が丘 1丁目、3丁目
源田 恵理	緑が丘 2丁目、4丁目
飯田登美子	南中条 1、5～8、11、14
長田 善三	南中条 2～4、9、10、12、13、15～17
鍋島 義忠	北中条 1～5、15
上川 加代	北中条 6～10
本多まゆみ	北中条 11～14
宮崎 慎二	北中条 16-1・2・3(信開マンション)
花野 美佳	北中条 17～24
石塚 勝二	北中条 25～30
細山 勝英	太田 1-2、2-1・2・3、3-1・2・3・4・5、4-1・2
加藤壽美乃	太田 5-1・2・3・4、6、7-1・2・3・4・5・6・7・8・9
浅見美千江	太田 8-1・2・3・4・5・6・7・8・9・10・11・12・13、17-1・2・3
長田 雅代	太田 9-1・2、20-1・2、21、22-1・2、23
津嶋美保子	太田 10-1・2・3、13、14
奥村 清美	太田 1-1、11-1・2・3・4、15
横井 静	太田 12-1・2・3・4・5・6・7・8・9
新川 恵子	太田 16-1・2、18-1・2・3、19-1・2・3
長田 千佳	太田 24-1・2・3・4、25-1・2・4・5、26-1・2・3・4・5、27-1・2・3・4・5
道下 秀治	潟端 新1、1～8、19～22
兼保裕美子	潟端 9～15、23～25

氏 名	担当区域
上田 晃史	潟端 26～31、42～46
大嶋 典子	潟端 40、41、47～58
志村 郁也	潟端 69～79
宮崎 邦夫	浅田
中本 孝義	浅谷
菅谷 幸広	杉瀬
中川 治	倉見
福田 謙治	田屋、岩崎
宮森 俊英	七黒、鳥越、山北、蓮花寺、宮田
竹元まゆみ	鳥屋尾、籠月、大畠、筋谷、笠池ヶ原、彦太郎畠
松浦 清市	吉倉、市谷
中田 常子	八ノ谷、大熊
川本 和美	川尻 1～10
河尻 美佳	川尻 11～20
宮本 幸三	中橋、五反田
村中 智恵	中須加
杉田 浩信	井上の荘1丁目、2丁目
井上 範之	井上の荘3丁目、4丁目、5丁目
池田 敏保	舟橋、加茂
吉田小百合	能瀬 1、2、4
山口 裕美	能瀬 3、8、9
明正 明美	能瀬 6、7
堀内つゆみ	能瀬 10、11
平野 正幸	領家、谷内、御門、御門出町
坂本恵美子	下矢田、上矢田、中山
松本 桂子	種、菩提寺、平野
藤島 知美	小熊、池ヶ原
本多トモ子	興津
森山 互	上大田
得能恵美子	上河合、下河合
森澤 篤子	瓜生
山下 進一	牛首、木窪
池田 雅樹	竹橋
刈本 俊雄	富田、刈安、越中坂、原
小林 明美	坂戸、上野
古坂 邦男	河内、九折、俱利伽羅、山森
師々田勇一	七野、明神、井野河内、旭山
高崎 元男	東荒屋
井上まち子	大坪、別所、下藤又、仮生、材木
浦嶋 雄次	下中、上藤又
山崎 麻理	相窪、南横根、北横根、常德、舟尾、朝日畑、大窪

## 主任児童委員（令和7年12月1日～10年11月30日）

氏 名	担当区域
山崎 副	町内全域
舟橋 和美	
坂本まゆみ	

氏 名	担当区域
木田 崇	町内全域
島 涼子	
吉田真奈美	

※委員の連絡先は、福祉課（☎288-2458）にお問い合わせください。



# 人事行政運営等の状況



町職員の給与や手当、勤務条件など、公正性と透明性を高めるため、次のとおり公表します。なお、詳細な情報は、町ホームページで公開しています。

問合先 総務課 ☎ 288-2120

## ○ 部門別職員数 (各年4月1日現在)

部門	令和6年	令和7年
一般行政	180人	182人
特別行政	83人	80人
公営企業等特別会計	114人	116人
計	377人	378人

## ○ 人件費 (普通会計決算)

	令和5年度	令和6年度
住民基本台帳人口	37,404人	37,508人
歳出額 ㊦	16,834,257千円	19,109,362千円
人件費 ㊦	2,645,092千円	2,856,945千円
人件費率 ㊦/㊦	15.7%	15.0%

## ○ 職員給与費 (普通会計決算)

	令和5年度	令和6年度
職員数 ㊦	263人	260人
給料	862,855千円	908,300千円
職員手当	193,036千円	180,742千円
期末・勤勉手当	342,303千円	374,441千円
計 ㊦	1,398,194千円	1,463,483千円
一人当たり給与費 ㊦/㊦	5,316千円	5,629千円

## ○ 平均年齢・給料・給与月額 (各年4月1日現在)

	令和6年	令和7年
平均年齢	40.7歳	41.0歳
// 給料	297,002円	309,869円
// 給与	352,702円	367,311円

※ 一般行政職の平均

※ 給料は基本給。給与は給料に諸手当を加算した額

## ○ 特別職の報酬など (令和7年4月1日現在)

	給料・報酬	期末手当
町長	845,000円	
副町長	685,000円	
教育長	629,000円	
議長	410,000円	3.45月分 (令和6年度)
副議長	347,000円	
議員	328,000円	

## ○ 退職手当 (令和6年度)

	自己都合	勧奨・定年
勤続20年	19.6695月分	24.586875月分
// 25年	28.0395月分	33.27075月分
// 35年	39.7575月分	47.709月分
最高限度額	47.709月分	47.709月分

## ○ 勤務時間・休暇 (令和7年度)

勤務時間 8時30分～17時15分 ※一部特別形態あり  
年次休暇 1暦年につき20日  
その他 病気休暇、特別休暇、介護休暇、介護時間

## ○ 年次有給休暇の取得 (令和6年)

一般職員の平均日数 12.5日

## ○ 分限・懲戒処分 (令和6年度)

分限処分 6人  
懲戒処分 0人

## ○ 研修の実施 (令和6年度)

新採・新任職員への研修のほか、能力向上のための各種研修を全職員に実施しています。

## ○ 勤務成績の評定

職員の勤務成績の評定を行い、能力や勤務実績を総合的に評価したうえで、適材適所の人事配置を行っています。

## ○ 公務災害の認定 (令和6年度)

公務災害 0件  
通勤災害 0件

## ○ 公平委員会の報告 (令和6年度)

勤務条件への措置要求 0件  
不利益処分への審査請求 0件

## 見守り 新鮮情報

**事例1** 除雪機を後進させて使用している際に  
転倒し、除雪機の下敷きになって死亡した。

デッドマンクラッチ機構を大きな洗濯バサミで固定して安全機能を無効化したことにより、手を離しても除雪機の走行が停止しなかったためと考えられる。

(80歳代)

# 除雪機で死亡事故も！ 安全機能の無効化は 絶対やめて

**事例2**

物置で  
除雪機の  
エンジンを

掛けたままにして、一酸化炭素中毒で  
死亡した。

(80歳代)

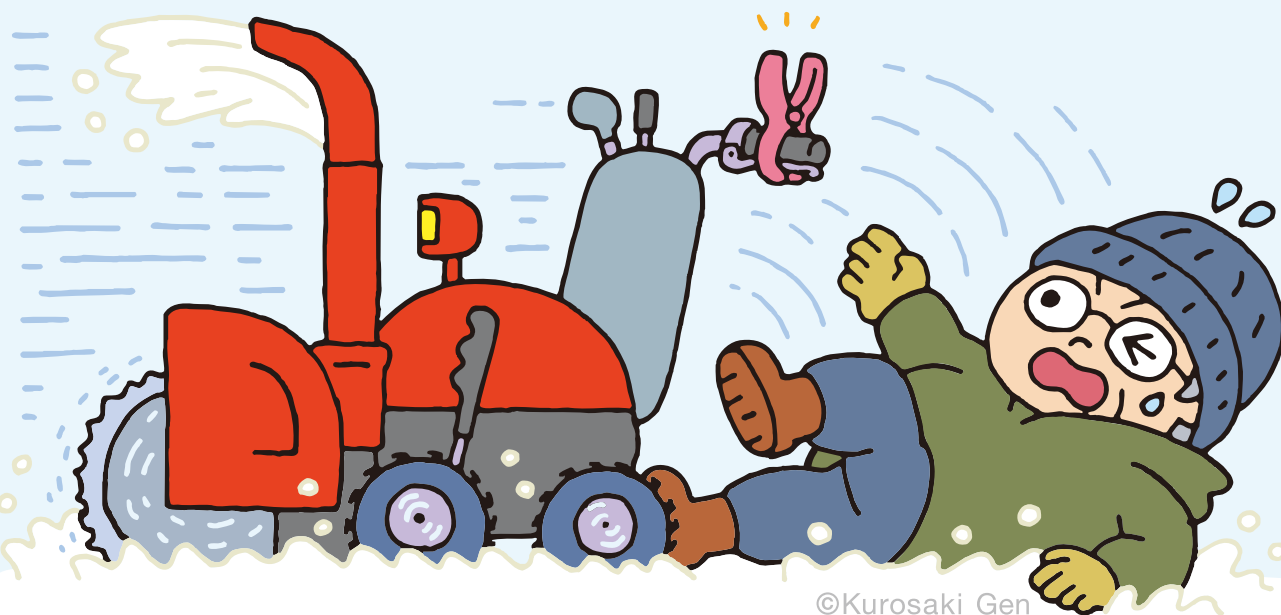

©Kurosaki Gen

## ひとこと助言

安全が優先だよ



見守るくん

- 歩行型除雪機（以下、除雪機）による事故情報が寄せられており、死亡事故も発生しています。
- 除雪機の下敷きになったり、巻き込まれたりすることで死亡事故に至ったり、エンジンを掛けたまま除雪機内部に手を入れ、重大事故になっています。
- 屋内など換気の悪い場所で、エンジンを掛けたままにし、一酸化炭素中毒になった例もあります。
- 重大事故は、安全機能を無効化したり、エンジンを切るべき時に掛けたままにしたりすることで起きています。絶対にやめましょう。
- 周囲に人がいないことを確認する、エンジンを掛けたままにして離れないなど注意しましょう。取扱説明書をよく読み正しく使いましょう。

本文イラスト：黒崎 玄

見守り新鮮情報 第526号（2025年11月6日）発行：独立行政法人国民生活センター

津幡町消費生活センターでも相談を受け付けています ☎288-2104



兼松 真帆さん(太 田)からのご紹介!

## 寺井 幸代さん(潟 端)

### 我が家の宝物☆

私は県外出身ですが、津幡町はとても住みやすい町だと思っています。夫、小学5年生の娘、小学1年生の息子の4人家族で、日々バタバタと過ごしています。そんな生活の中で、毎月欠かさず続けていることがあります。それは、その月のお気に入りの写真を1枚選び、プリントして飾ることです。

今はスマホなどで手軽に写真を撮ったり見たりすることができますが、プリントすることで思い出を形にしている気分になれます。毎月こっそり新しい写真を飾っておくと、子どもたちも「新しい写真になってる!!」と宝物を見つけたように喜んで見せてくれています。

もう6年ほど続けているので、写真も72枚になりました。たまった写真をゆっくり見返すことが、いつかの老後の楽しみです(笑)。



346

今年は午年!!どんな写真が増えていくな?(本人右端)

## HAPPY TSUBATA 幸せつながる 友だちリレー

このコーナーは、町民の皆さまを  
リレー方式で紹介していきます。

## Cook Do どう?

クックドゥ どう? ~今月の料理~

AYT(朝に野菜を食べよう)推進レシピ

### 白菜とひき肉の春雨スープ

1人分栄養価

エネルギー 147kcal たんぱく質 8.4g  
脂質 8.0g 食塩相当量 1.1g  
食物繊維 3.0g

#### 【材料 2人分】

白菜……………大きめ2枚  
鶏ひき肉……………80g  
しいたけ……………2枚  
おろししょうが……………小さじ1  
油……………小さじ1  
春雨……………15g  
鶏ガラスープの素……………小さじ1  
A しょうゆ……………小さじ1  
水……………400cc

#### 【作り方】



① 白菜は短冊切りに、しいたけは薄切りにする。



② 鍋に油をひき、ひき肉、おろししょうがを入れ炒める。色が変わったらAを入れ、煮立ったら①を入れる。沸騰したら春雨を入れ、やわらかくになったら完成。

※写真は1人分

町管理栄養士の  
一口メモ

白菜はビタミンCや食物繊維が豊富で、免疫力アップや腸内環境を整えるのに役立つ、旬の野菜です。しょうがを加えることで体が温まり、春雨とひき肉でエネルギーも補えます。寒い朝にぴったりのスープです。

過去のレシピは  
こちら





# 図書館へおいでよ

文化会館「シグナス」内 ☎ 288-2126  
デジタルライブラリーでは、電子書籍が借りられます



図書館ホームページ



デジタルライブラリー



## 今月のカレンダー ○は休館日

日	月	火	水	木	金	土
				(1/1)	(2)	(3)
(4)	(5)	6	7	8	9	10
11	12	(13)	14	15	16	17
18	(19)	20	21	22	23	24
25	(26)	(27)	(28)	(29)	(30)	(31)
(2/1)	(2)	(3)	(4)	(5)	6	7
8	(9)	10	11	12	13	14

開館時間 火曜日～金曜日 10時～19時  
土・日・祝日 10時～18時

## 今月の行事

行 事	日 時
えほんのじかん	1月 7日(火)・21日(火) 11時
詩をたのしむ	1月 8日(水) 13時30分
古典をたのしむ	1月15日(水) 13時30分
町史をよむ	1月17日(金) 10時30分
のまひょうしぎin津幡&つばた昔むかし	1月17日(金) 14時
アリシャと英語で話そう for kids!	1月21日(火) 16時30分
おはなし会	1月24日(金) 16時
宮沢賢治を読むつどい	2月 5日(水) 10時30分

## 本の福袋 ～本との新しい出会い～

「うまのおはなし」「1・2・3でできちゃった」「今はゆっくり」など、テーマやキーワードにあわせて選んだ本が3冊入っています。

どんな本が入っているかは、開けてからのお楽しみ♪  
期間 1月6日(火)～

※としょかんカード1枚につき、

1袋まで

※無くなり次第、終了します

※1袋で3冊分の貸出です

※本だけご返却ください



## わくわくアート教室 臨床美術

臨床美術とは、「誰かの評価」にしばられることなく、自分の感情や感覚、気持ちを表現するアートのことです。  
今回は、「梅の花」を筆を使わずに表現します。

### 第4回「梅の花」

日時 1月24日(土) 10時～

場所 シグナス創作室2

講師 臨床美術士

沢田奈美枝さん

対象 小学生～大人

※小学4年生以下は保護者同伴

定員 先着10人 / 申込 1月7日(火)～



## 新年お楽しみかるた会

みんなで手づくりした“としょかんかるた”の紹介  
やかなた大会、楽しいおはなしもあります。

日時 1月18日(日)

10時30分～

場所 ちいさなへや

対象 年長児～小学生

申込 受付中



### 手づくり“としょかんかるた”展示中

12月に募集し、本・図書館をテーマに作った「手づくりとしょかんかるた」を展示します。みなさんの力作をご覧ください。

## 蔵書点検にともなう休館のお知らせ

期間 1月27日(火)～2月5日(木)

館内の全資料を総点検するため、上記期間中は休館します。返却期限が過ぎた本は、1月25日までに必ず返却してください。ご迷惑をおかけしますが、ご理解ご協力をお願いします。

なお、休館中に本を返却される場合は、シグナス玄関左手にあるブックポストへ、壊れやすいCDやDVD、大型絵本などは、2月6日以降にカウンターまで直接ご返却ください。

※津幡デジタルライブラリーは休館中もご利用いただけます



## 今月の新着図書から



### 『百十三代目の司書見習い』

スチュアート・ウィルソン 著  
児玉 敦子 訳  
東京創元社

図書館に勤めることになった13歳のオリバー。出勤初日に師匠が亡くなり、いきなり司書に昇格。利用者は押しかけるし、本はとんでもない秘密を抱えているし…。助けてくれるのは、謎の少女と猫たちだけ！



### 『サグラダ・ファミリアの謎と』

アントニ・ガウディ

鳥居 徳敏 監修  
岩崎書店

「未完の聖堂」と呼ばれる世界遺産サグラダ・ファミリア。着工から140年以上たった今も建築中の理由や、設計者ガウディの人生と数々の奇抜な建築作品などを多くの写真で紹介する。



世界への玄関口

**つばた空港**  
Tsubata International Airport

**ふしぎの国の  
アリシャ**

氏名 トーガス・アリシャ  
Tougas Alyshia  
誕生日 2003年2月11日  
出身 カナダ オンタリオ州

趣味 建築物を見る・設計する  
映画鑑賞・ピアノ演奏

E-mail: kokusai@town.tsubata.lg.jp



つばた空港執筆者  
(町CIR・ALT)製作!  
つばたイングリッシュ  
チャンネル



## 都市と記号

人が自分の住んでいる町について語るとき、興味深い「何か」があります。人がよく故郷について総括的に話すのを私は目にしてきました。私が質問されたとき、ニュアンスが必要な答えは「はい」や「いいえ」に短縮されます。出身地についてあまり多くを明かしたくないのは、嘘について実際以上に良く聞こえるのを避けたいし、悪く思われたくないからだと思います。

私は、カナダから日本、ブラッドフォードから津幡へやってきました。興味を持つ人がいるのは当然です。「カナダは寒い?」、「冬はどんな感じ?」、「津幡に似ている?」など、大体天気についての質問が多いです。

簡単に答えられる質問と思うかもしれませんが、私にとっては違います。思い浮かぶ答えはいつも長すぎて、どう簡単に答えるかを考える時間が永遠に続くようで、相手はもう興味をなくした顔をして、結局口に出す答えは簡略化され、後から考えると、それがちょっと違うようには思えることがあります。

「あなたの故郷はどんなところですか?」ブラッドフォードの話をする、「いつも農場の匂いがする」、「クリスマスには雪は降らなくなった」、「駐車場には車の中でじっとしている若者がいっぱい」などと答えます。私の好きな本にこんな一節があります。「都市は冗長である——何かが記憶に残るように、それ

は自らを繰り返す」

しかし本当は、故郷がいつも農場の匂いがするわけではありません。駅近くに一つある農場が玉ねぎと湿った土の匂いを漂わせていて、よくそこに立っていたから記憶に刻まれただけです。クリスマスには雪が降りし、去年も降りました!でも以前、雪のないクリスマスの衝撃が、「ホワイトクリスマスはもう来ない」という印象を私に刻み込みました。駐車場は若者で溢れているわけではありません。私が友達と何時間も駐車場で座り込んでいただけです。同じ本にこんな一節もあります。「記憶も冗長である——都市が存在し始めるために、それは印を繰り返す」

ブラッドフォードはどちらかという目立たない町だけど、私が経験してきた興味深いことは、わずかだとしても、私の記憶では大きく、よくあることと感じます。そう感じないと、故郷について何かを聞かれたときに注目すべき答えを言うことができなくなるからです。ですので、たとえそれが完全に真実でなくても、たとえ珍しい出来事としても、私は「どこでも玉ねぎの匂いがして、若者は深夜まで駐車場で喋り、クリスマスは寒いけど雪はあまり降らない」と伝えます。



## こども 科学館

文化会館シグナス内  
☎288-7146 FAX288-7143

### 1月-2月 開館カレンダー

Sun Mon Tue Wed Thu Fri Sat

1/1 2 3

4 5 6 7 8 9 10

11 12 13 14 15 16 17

18 19 20 21 22 23 24

25 26 27 28 29 30 31

2/1 2 3 4 5 6 7

8 9 10 11 12 13 14

開館日・時間 ※12~13時は閉館

10:00-16:00 13:00-16:00

14:00-16:30

### 科学実験・工作[参加無料]

身の回りにある科学のふしぎや力を利用して実験や工作などをを行います。  
(工作により、対象年齢が異なります)

#### 日時

1月10日(土) 14時~ ふしぎなブラックウォールボックスをつくろう!  
1月18日(日) 14時~ ザ・キャッチ  
1月24日(土) 14時~ えらんで作る楽しい科学工作①(動く車)  
1月31日(土) 10時~ 親子ふれあい科学教室「蚕のまゆであそぼう!」  
2月 8日(日) 14時~ ペットボトル空気砲

※イベント参加は科学館への予約が必要です。

平日の火~金曜日 10時~17時に科学館へ連絡してください。

### 昔からの科学遊びコーナー

令和7年の科学工作教室で作った作品のコーナーです!

写真で紹介しているもののほかに、全部で30種類以上の科学工作をしました。

今年もいろいろな科学工作を紹介します。楽しみにしていてくださいね。



- ・入場時間、人数を制限することがあります
- ・土日の12~13時は換気や清掃のため閉館します
- ・1月31日(土)は、13時から開館します

チャンネルつばた

ケーブルテレビ

番組表

1月更新分

問合せ 企画課 ☎288-2158



ケーブルテレビにご加入で、テレビリモコンの「11」を押してもチャンネルが変わらない場合は、テレビ本体の設定が必要です。詳しくはお問い合わせください。

## つばたホットライン内 イベント紹介 科学のまち・つばた「科学の祭典」

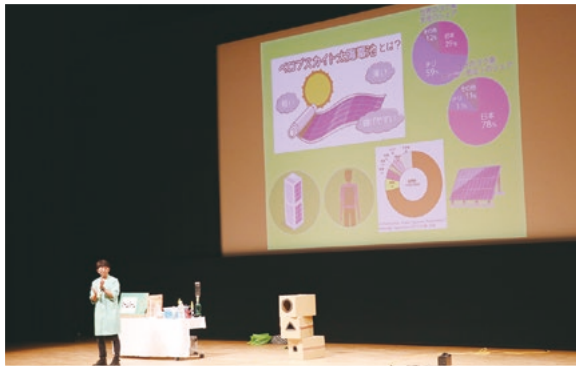

12月6日にシグナスで開催された「科学のまち・つばた『科学の祭典』」の様子をお送りします。

小林館長によるこども科学館特別イベントのほか、らんま先生によるエコ実験パフォーマンスショー、各種体験教室や展示ブースなど、科学の不思議と面白さを感じられるイベントです。

番組	1月16日～
つばたホットライン ※1月11日から	・いきいき健康セミナー ・科学のまち・つばた「科学の祭典」
Cook! AYT	Cook Do どう?でおなじみのAYT (朝に野菜を食べよう) レシピ。今回は、「大根編 その2」を再放送します。
津幡町ウラガワ 探偵事務所	町内の施設や事業所の裏側に探偵が潜入し、みんなが知らない秘密を探る「津幡町ウラガワ探偵事務所」。今回は「こども科学館」の調査を再放送します。
科学のまち つばたdeサイエンス	身近にある材料を使って、作って・遊んで・学ぶ科学番組。シーズン5の第1弾「おいしい実験」を再放送します。
「遠くを見てみた」の ロケ地を見てみた	映画ファンのリポーターが、ロケ地を訪ね、ゆかりのある方にインタビューする聖地巡礼の旅に出ます。随所に映画のシーンも挿入されます。
つばた落語まつり	2023年にいしかわ百万石文化祭として行われた「つばた落語まつり」。全国から予選を勝ち抜いたアマチュア落語家8人が話芸を競います。
イチオシ!つばたび	仲良し女性3人が津幡町の観光スポットや美食など、イチオシスポットを紹介する番組。「森であそび」「自然を満喫」「じわもん」の3部構成でお届けします。
つばたイングリッシュ チャンネル	ネイティブの発音を聞いて、大人も子どもも楽しくLet's learn English! いろいろなテーマで楽しく英語が学べる内容になっています。
コウノトリのひみつ	河北潟で営巣する国特別天然記念物のコウノトリ夫婦「コウタとコウリ」。イラストと映像で子育ての様子が紹介されます。
くわいだん 一怪談— (島根県)	妖怪といえば水木しげる、怪談といえば小泉八雲。島根半島をぶらり旅しながら怪談と妖怪の不思議な世界を探ります。
爆旅道中記 (熊本県)	視聴者からのミッションをクリアするため、地元で人気の市民パーソナリティ3人が台本一切なしの波乱爆笑旅に挑みます。 ※原則、前編・後編構成
釣りバカZ (北海道)	函館の釣り好きコンビ、浜ちゃん&スーさんが過酷な釣りミッションや、巨大魚などのロマンを求める釣り番組。2人の珍道中をお楽しみください。
レッツゴー!まちっぴちゃん (長野県)	北陸新幹線飯山駅を中心とする長野県と新潟県9市町村で構成する「信越自然郷」の情報番組です。
とんと昔があったげな (島根県)	出雲地方の民話を語り部さんが語ります。おてんば娘の春奈ちゃんと民話のことなら何でも知っている酒井先生が、民話の面白さを紹介する番組。
地サン地ショー・クッキング (島根県)	調理師専門学校を卒業したフリーアナウンサーが、子どもから高齢者までしっかり食べられる料理を紹介します。
レンタル番組 花子とアン	「赤毛のアン」を翻訳した村岡花子をモデルに、アンのように明日を信じ、夢見る力を持って生きた花子の明治・大正・昭和にわたる、波乱万丈の半生を描く。 ※毎週月曜更新。11時放送

新規加入申込・お問い合わせ 金沢ケーブル 0120-751-114

チャンネルつばたでは、火災発生時や警報発令時、防災無線の放送内容も、文字で配信しています。

毎週水曜日の3時から30分間、機器メンテナンスのため放送を休止します。また、都合により番組タイトル・内容を変更する場合があります。

	00分～	30分～
6時	ホットライン	イングリッシュ・住宅防火・町歌体操
7時	つばた落語まつり	
8時		
9時	ホットライン	地サン地ショー・クッキング
10時	サイエンス・ウラガワ	レッツゴー!まちっぴちゃん
11時	花子とアン・つばたび	
12時	ホットライン	北國新聞ニュース
13時	つばた落語まつり	
14時		
15時	ホットライン	
16時	まちスタ330	
17時	サイエンス・ウラガワ	コウノトリ・ロケ地巡礼
18時	ホットライン	釣りバカZ
19時	レッツゴー!まちっぴちゃん	コウノトリ・ロケ地巡礼
20時	AYT・くわいだん・とんと昔・つばたび	
21時	ホットライン	コウノトリ・ロケ地巡礼
22時	サイエンス・ウラガワ	地サン地ショー・クッキング
23時	爆旅道中記	北國新聞ニュース
24時	ホットライン	レッツゴー!まちっぴちゃん
1時	つばた落語まつり	
2時		
3時	ホットライン	爆旅道中記
4時	サイエンス・ウラガワ	レッツゴー!まちっぴちゃん
5時	AYT・くわいだん・とんと昔・つばたび	

土・日・祝日は、「北國新聞ニュース」「まちスタ330」を休止し、別番組を放送します。詳細は、電子番組ガイド(EPG)をご覧ください。

## チャンネルつばた 今月のイチオシ

つばたdeサイエンス  
- Season5 vol.1 おいしい実験 -



こども科学館の小林館長と、みお助手が家にあるもので簡単にできる、楽しく学べる実験を紹介します。

## あなたのご意見、お聞かせください!! ケーブルテレビ アンケート

1月更新分のチャンネルつばた放送番組について、アンケートを実施します。  
「町電子申請サービス」から回答ください。  
抽選で1人に1,000円分のドレミファお買物券を進呈します。  
※当選者の発表は賞品の発送をもってかえさせていただきます。

申込

1月16日(金)～2月15日(日)

応募・問合せ

津幡町役場企画課

☎288-2158



町電子申請サービス





地域医療 最前線！

公立  
河北中央病院

# おひげ通信

## CT画像診断のおはなし

診療放射線技師 上田 加奈子

CT検査を受けたことはありませんか？今回は、CT検査の結果が出るまでの流れについてお話しします。

### 1. CT検査とは

CTとは、コンピュータ断層撮影（Computed Tomography）の略で、エックス線（放射線）を用いて、輪切りの画像を撮影する検査です。ドーナツ状の機械の中に、エックス線管球と検出器が対となるように配置され、それらを回転させて撮影します。得られたデータを計算して輪切り画像を作成します。CT検査はベッドに寝ているだけで短時間でいうことができ、切ることなく人体内部を観察できるため、脳内出血など緊急を要する場合に欠かすことのできない装置です。

まず、撮影した画像を最初に見るのは、私たち放射線技師です。金属などが写り込んでないか、画像がブレていないか、見たい範囲が写っているかなど、問題なく検査ができていのかを確認します。ただし、放射線技師が最初に画像を見て病変が分かったとしても、それを患者さんに説明することはできません。放射線技師は画像診断の補助（医師に助言）のみ可能であり、診断することができないと法律で定められています。たまに、撮影が終わってからすぐに結果がどうだったか聞いてこられる患者さんがいますが、この段階で放射線技師が結果について説明することはできません。

### 2. CT検査後の画像診断

次に、CT画像を見るのは、画像診断の専門である放射線科の医師です。当院では撮影したすべてのCT画像を放射線科の医師に診断（読影）し、その結果はレポートとしてまとめられます。後日、担当医が見ることができ、す。画像診断のスペシャリストである放射線科の医師が見ることで、より詳しい病変の状態が分かり、予想外の場所にある病変も見つけることができます。さらに、レポート未閲覧防止システムもあるので、担当医がいつまでたってもレポートを確認していない、ということが起きることはありません。また、放射線技師も定期的に全例のレポートを確認しています。緊急性のある診断や、担当医が予測できない重大な病変がないかを確認し、報告漏れが起きないようにしています。

### 3. 最後に

当院では、予約なしでも、診察で必要と判断されれば当日のCT検査もできます。そして、病変の見逃しを防ぎ、正しく病変が見つかるように取り組んでいますので、安心して検査を受けていただければと思います。

## 俳句「蜜柑」

・ 噛み合わぬままの沈黙蜜柑剥く  
太田 加藤 定雄  
・ 蜜柑の香や車中に紀州の手まり唄  
太田 前山優美子  
・ 孫も来てひと日賑わう蜜柑山  
牛首 永多 澄枝  
・ 友達が挽ぎたてみかん呉れにけり  
能瀬 吉元 洋子  
・ 箱みかんかかえて帰る寒夕焼  
太田 畠山 智子

## 川柳「開」

・ 寒椿つばみ開いて雪が舞う  
庄 木村 博美  
・ 園児達結んで開いて大合唱  
川尻 吉田 順子  
・ ラムネ玉押し開け口と泡競う  
北中条 鈴木 準一  
・ お互いに心開いて仲直り  
太田 洞庭 撰従  
・ お開きとなって一層盛り上がる  
太田 加藤 定雄

## 短歌

・ 遠くから近寄ってくるわが友と手と手合はせるこの嬉しさよ  
谷内 溪内 順子  
・ 猛暑過ぎ体調よきわれ体力の測定値いまだ平均ならず  
清水 久世 真弓  
・ 本焼きの熱の恋しく寒き雨ふりある今日は窯に近づく  
中須加 松本 公江

### 2月の課題

俳句「初髪」  
川柳「走」  
締切日 1月15日(木)必着  
選者  
俳句 藤江 紫虹氏  
川柳 洞庭 泰氏  
短歌 秋葉 四郎氏

投句先  
俳句と川柳  
〒929-1039 3  
津幡町字加賀爪二3番地  
企画課広報統計係  
短歌  
〒929-1032 6  
津幡町字清水123番地3  
津幡地域交流センター





心を伝える

## 手話で話そう

手話は、手指の動きや表情などを使って相手に思いを伝える「言語」です。

手話を身近に感じてもらうため、日常で使える手話を紹介します。

### お餅を食べて、お腹いっぱい

お餅



□元につけた指をお餅がのびるイメージで伸ばします。

食べて



片方の手はお椀の形にし、もう片方の指2本でお箸の形を作り、□元につけていきます。

お腹いっぱい



片手をお腹に当て、もう片方の手は離します。次にお腹に当てた手をもう片方の手につけます。

手話表現: 津幡町障害者地域自立支援協議会 くらし部会 会員 櫻井めぐみさん

Point

食べるものや食べ方によって、何を食べているかイメージできるように表現することが大切です。手話では、「具体的な表現」という文法のひとつです。

町YouTubeでも紹介しています



## 津幡町住吉公園屋内温水プール アザレア

## おうちで フィットネス

健康や体力の維持向上に役立つ運動やストレッチを紹介します。

※無理のない範囲で行いましょう  
※病氣や怪我がある場合は、主治医に相談しましょう

### 片足立ち



真っすぐに立ち、脚を肩幅に開きます。



片足を軽く浮かせ、もう一方の足で体を支えます。浮かせた足を膝の高さまで上げ、姿勢を保ちます。



さらに強度を上げた場合は、上げた足を外側に開いて戻す動きを繰り返しましょう。

(株)エイム アザレア店監修 運動紹介:アザレアインストラクター

Point

片足立ちは、筋力やバランス感覚の向上、転倒予防、体幹の強化などに効果があります。難しい場合は、壁や椅子に手を添えて行いましょう。

町YouTubeでも紹介しています



## 頭の体操にいかが?

## Q&A [クイズ] ホンナガヤ ~そうなのか~

答えは広報紙の中に必ず出ています。住所・氏名・答え・感想を書いて、ハガキや電子メール・FAXでお送りください。【町電子申請サービス】で簡単に回答できます。

全問正解者から抽選で3人に1,000円分のドレミファお買物券を進呈します。

※当選者の発表は賞品の発送をもってかえさせていただきます。

- ① 地域映画「遠くを見てみた」の上映期間です。「●週間」
- ② 1月から「火牛の●●くん」、「火牛の●●ちゃん」のぬいぐるみを販売!
- ③ 1926年から始まって100年の節目を迎えます。「●●運動」
- ④ 住民票の様式が2つに分かれます。「●●形式と●●●●式」
- ⑤ 民生委員・児童委員の任期です。「●年」

受付 2月2日(月)まで

応募先 929-0393 加賀爪ニ3 津幡町役場企画課  
FAX 288-6358

✉ kikaku@town.tsubata.lg.jp

町電子申請サービスでの回答はこちらから→



### キャッチボール(あとがき)

新しい年が始まりました。今年は午年、前へ前へと力強く進む馬のように、今年が皆さんにとって、挑戦や一歩を踏み出す年になればうれしいです。

広報つばたも、町の身近な話題や「読んでよかった」と思ってもらえる情報を大切にしながら、お届けしていきます。

本年もどうぞよろしくお願い申し上げます。(北方)



# 慶 弔 だ よ り

11月  
受付分

このコーナーに掲載を希望される方は、町民課までお申し出ください。

.....

プライバシー保護のため、当町に住所を有する(有した)方で、本人またはご家族の申し出があった方のみ掲載しています。



すこやかに

藤導 <sup>どう</sup> 真 <sup>ま</sup>	勝崎 <sup>み</sup> 歩 <sup>ほ</sup>	小倉 <sup>ほ</sup> 洗 <sup>か</sup> 香 <sup>か</sup>	為沢 <sup>あ</sup> 藍 <sup>い</sup> 璃 <sup>り</sup>	菅波 <sup>う</sup> 初 <sup>い</sup> 衣 <sup>い</sup>	笠原 <sup>り</sup> 棕 <sup>う</sup> 賀 <sup>が</sup>	岩本 <sup>ろ</sup> 瑠 <sup>る</sup> 那 <sup>な</sup>	藤田 <sup>わ</sup> 和 <sup>く</sup> 空 <sup>く</sup>	宗平 <sup>結</sup> 暖 <sup>の</sup>	子どもの名	親の名	住所
友祐 <sup>依</sup> 也 <sup>中</sup> 須 <sup>加</sup>	芹 <sup>将</sup> 菜 <sup>南</sup> 中 <sup>条</sup>	香 <sup>優</sup> 理 <sup>太</sup> 加 <sup>賀</sup> 爪 <sup>爪</sup>	莉 <sup>透</sup> 里 <sup>佳</sup> 井 <sup>上</sup> の <sup>荘</sup>	雄 <sup>遥</sup> 斗 <sup>太</sup> 田 <sup>田</sup>	大 <sup>萌</sup> 樹 <sup>南</sup> 中 <sup>条</sup>	靖 <sup>子</sup> 樹 <sup>樹</sup> 湯 <sup>端</sup>	隆 <sup>愛</sup> 之 <sup>緑</sup> が <sup>丘</sup>	佑 <sup>香</sup> 暉 <sup>井</sup> 上 <sup>の</sup> 荘			

平嶋<sup>氏</sup> 孝治<sup>名</sup> 81 99 年 横 住 所



やすらかに

塚三 <sup>野</sup> 國 <sup>氏</sup>	宮大 <sup>森</sup> 光 <sup>一</sup> 保 <sup>一</sup>	前住 <sup>所</sup> 現住 <sup>所</sup>
仁 <sup>美</sup> 翔 <sup>端</sup>	白 <sup>富</sup> 山 <sup>市</sup> 加 <sup>賀</sup> 爪 <sup>爪</sup>	



おしあわせに

中川 <sup>与</sup> 白 <sup>白</sup>	尾上 <sup>稀</sup> 依 <sup>依</sup>	山村 <sup>依</sup> 吹 <sup>希</sup>	宮一 <sup>花</sup> 埜 <sup>埜</sup>	藤田 <sup>陽</sup> 羽 <sup>羽</sup>	小幡 <sup>茉</sup> 紘 <sup>紘</sup>	巧 <sup>景</sup> 悟 <sup>悟</sup>	橋場 <sup>唯</sup> 楓 <sup>楓</sup>	中川 <sup>湊</sup> 翔 <sup>翔</sup>	山村 <sup>虎</sup> 旺 <sup>旺</sup>
達 <sup>西</sup> 矢 <sup>川</sup> 尻 <sup>尻</sup>	千 <sup>涼</sup> 尋 <sup>加</sup> 賀 <sup>爪</sup>	奈 <sup>希</sup> 々 <sup>御</sup> 門 <sup>門</sup>	ま <sup>風</sup> ど <sup>か</sup> 也 <sup>也</sup>	美 <sup>明</sup> 里 <sup>陽</sup>	佳 <sup>晃</sup> 司 <sup>司</sup>	郁 <sup>卓</sup> 衣 <sup>也</sup>	葵 <sup>佑</sup> 川 <sup>川</sup>	聖 <sup>史</sup> 奈 <sup>朗</sup>	日 <sup>龍</sup> 向 <sup>子</sup>

村田 <sup>花</sup> 子 <sup>弘</sup>	菅田 <sup>吉</sup> 明 <sup>明</sup>	任田 <sup>吉</sup> 明 <sup>明</sup>	前田 <sup>吉</sup> 明 <sup>明</sup>	池端 <sup>喜</sup> 久 <sup>乃</sup>	中村 <sup>喜</sup> 久 <sup>乃</sup>	和泉 <sup>静</sup> 子 <sup>子</sup>	笹崎 <sup>俊</sup> 樹 <sup>樹</sup>	池田 <sup>春</sup> 子 <sup>子</sup>	松田 <sup>一</sup> 雄 <sup>雄</sup>	吉田 <sup>ヤ</sup> ス <sup>ス</sup>	伊藤 <sup>隆</sup> 雄 <sup>雄</sup>	池田 <sup>絢</sup> 子 <sup>子</sup>	倉知 <sup>建</sup> 夫 <sup>夫</sup>	木本 <sup>三</sup> 千 <sup>代</sup>	米田 <sup>三</sup> 千 <sup>代</sup>	吉田 <sup>三</sup> 千 <sup>代</sup>
93	84	74	97	95	54	91	83	89	95	87	93	83	84	82	91	93
津幡 <sup>津</sup>	横濱 <sup>横</sup>	緑 <sup>緑</sup> が <sup>丘</sup>	杉 <sup>杉</sup> 瀬 <sup>瀬</sup>	興 <sup>興</sup> 津 <sup>津</sup>	庄 <sup>庄</sup>	能 <sup>能</sup> 屋 <sup>屋</sup>	鳥 <sup>鳥</sup> 屋 <sup>屋</sup>	能 <sup>能</sup> 屋 <sup>屋</sup>	加 <sup>加</sup> 茂 <sup>茂</sup>	舟 <sup>舟</sup> 橋 <sup>橋</sup>	津 <sup>津</sup> 幡 <sup>幡</sup>	舟 <sup>舟</sup> 橋 <sup>橋</sup>	湯 <sup>湯</sup> 端 <sup>端</sup>	津 <sup>津</sup> 幡 <sup>幡</sup>	上 <sup>上</sup> 大 <sup>大</sup> 田 <sup>田</sup>	能 <sup>能</sup> 田 <sup>田</sup>

## 町公式 SNS

[LINE] の友だち追加、  
[X]、[Facebook] のフォローをお願いします



緊急情報・ごみ収集日・  
納税期限などを通知



イベント情報、火災予防や  
住宅防火対策などを配信



問合先 企画課 ☎ 288-2158

## 自分たちの町を守りませんか 消防団員募集



地域防災の要である消防団員は、火災や災害発生時に自宅や職場から現場へ駆けつけ、消火や救助活動を行う非常勤特別職の公務員です。

**資格** 18歳以上で町内在住または町内に勤務、通学する方

**待遇** ・活動に必要な衣服や報酬、出動手当を支給  
・退職した際は条例の定めにより退職報償金を支給

問合先 消防本部 ☎ 288-3000

- ◎津幡小学校へ  
一、図書カード33,000円分  
昭和42年度津幡小学校卒業生一同  
◎津幡町社会福祉協議会へ  
一、金1千円  
◎日本赤十字社令和6年能登半島地震  
一、金18,350円  
かがやき杯ゴルフコンペ参加者  
災害義援金  
◎令和6年9月能登半島大雨  
一、金18,350円  
かがやき杯ゴルフコンペ参加者  
災害義援金  
◎日本赤十字社石川県支部  
一、金13,024円  
谷川 信一(中橋)  
津幡高校茶道部  
◎社会福祉法人やまびこへ  
一、金1万円 山越新聞店(庄)

ご寄附ありがとうございます

## 施設利用者は誰でも利用 OK

### フリーWi-Fi設置



利用者の利便性向上と有事の際における情報収集を目的として、下記施設に無料のWi-Fi環境を整備しました。館内ポスターにある二次元コードをスマホで読み取り、表示された画面に従ってご利用ください。

- ・津幡地域交流センター
- ・中条公民館
- ・条南コミュニティプラザ
- ・笠野公民館
- ・井上コミュニティプラザ
- ・英田コミュニティプラザ
- ・河合谷ふれあいセンター
- ・刈安コミュニティプラザ
- ・萩野台コミュニティプラザ
- ・津幡町文化会館(増設)
- ・津幡町文化スポーツ交流館

問合先 企画課 ☎ 288-2158

防災行政無線が聞き取りにくいときに

## 防災行政無線テレフォンガイド ☎ 076-289-3150

地震などの緊急時や各種警報の発令時に、防災行政無線の屋外スピーカーから町内全域に情報を放送していますが、同じ内容を電話で確認することができます。

混み合っている場合は、しばらくたってからおかけ直してください。



## 令和6年 能登半島地震災害 災害支援金

(11月28日~12月18日申し出確定分)

皆さまのご支援・ご協力  
ありがとうございます

個人

匿名3人



# 1-2月 保育園・認定こども園・幼稚園・児童センター・親子支援センター 施設開放・イベント情報

予…要予約 登…要登録



1/6 (火)	予一緒に遊ぼう 9:30-11:00 登ちいろばルーム(1歳3か月～) 10:00-11:30 放課後児童あそびの教室 10:00-11:30	寺尾 ちいろば 児童センター	22 (木)	予マタニティデイ 10:00-11:00、14:00-15:00 予赤ちゃん広場(～10か月・妊婦) 10:00-11:30 予とくとのサークル(3か月～未就園児) 10:00-11:00 予キッズクラブ(1歳頃～) 10:00-11:30	親子支援センター 住吉 津幡とくの さくら
7 (水)	予お正月遊びをしよう 9:30-11:00 予赤ちゃん広場(～10か月・妊婦) 10:00-11:30 予赤ちゃんクラブ(～1歳・妊婦) 10:00-11:30 登すみよしルーム(1歳半～) 10:00-11:30 放課後児童あそびの教室 10:00-11:30	中条東 ちいろば さくら 住吉 児童センター	23 (金)	予キッズクラブ(1歳頃～) 10:00-11:30 登ちいろばルーム(1歳3か月～) 10:00-11:30 自由広場 10:00-11:30	さくら ちいろば 住吉
8 (木)	予赤ちゃん広場(～10か月・妊婦) 10:00-11:30 予とくとのサークル(3か月～未就園児) 10:00-11:00 予キッズクラブ(1歳頃～) 10:00-11:30 放課後児童あそびの教室 10:00-11:30	住吉 津幡とくの さくら 児童センター	24 (土)	予放課後児童あそびの教室 10:00-11:30	児童センター
9 (金)	予キッズクラブ(1歳頃～) 10:00-11:30 登ちいろばルーム(1歳3か月～) 10:00-11:30 自由広場 10:00-11:30 放課後児童あそびの教室 10:00-11:30 ハッピーマミーズのちいさなおはなし会 10:30-11:00 親子でハッピーふれあいタイム 14:00-14:30	さくら ちいろば 住吉 児童センター 親子支援センター	26 (月)	予キッズクラブ(1歳頃～) 10:00-11:30 登すみよしルーム(1歳半～) 10:00-11:30 自由広場 10:00-11:30	実生・しいのき 住吉 ちいろば
10 (土)	予放課後児童あそびの教室 11:00-12:00	児童センター	27 (火)	予キッズクラブ(1歳頃～) 10:00-11:30 登ちいろばルーム(1歳3か月～) 10:00-11:30 予ピアノと音感リトミック 10:30-11:30	実生・しいのき ちいろば 児童センター
13 (火)	予キッズクラブ(1歳頃～) 10:00-11:30 登ちいろばルーム(1歳3か月～) 10:00-11:30	実生・しいのき ちいろば	28 (水)	予赤ちゃんクラブ(～1歳・妊婦) 10:00-11:30 予赤ちゃん広場(10か月～1歳5か月) 10:00-11:30 登すみよしルーム(1歳半～) 10:00-11:30 ちびっこサロン 10:30-11:00	実生・しいのき ちいろば 住吉 児童センター
14 (水)	予赤ちゃんクラブ(～1歳・妊婦) 10:00-11:30 予赤ちゃん広場(10か月～1歳5か月) 10:00-11:30 登すみよしルーム(1歳半～) 10:00-11:30 ちびっこサロン 10:30-11:00 予赤ちゃんサロン 14:00-15:00	実生・しいのき ちいろば 住吉 児童センター 児童センター	29 (木)	予赤ちゃん広場(10か月～1歳半・妊婦) 10:00-11:30 予キッズクラブ(1歳頃～) 10:00-11:30	住吉 さくら
15 (木)	予赤ちゃん広場(10か月～1歳半・妊婦) 10:00-11:30 予キッズクラブ(1歳頃～) 10:00-11:30	住吉 さくら	30 (金)	自由広場 10:00-11:30	住吉
16 (金)	予一緒に遊ぼう 9:30-11:00 予キッズクラブ(1歳頃～) 10:00-11:30 登ちいろばルーム(1歳3か月～) 10:00-11:30 自由広場 10:00-11:30	井上 さくら ちいろば 住吉	2/2 (月)	予キッズクラブ(1歳頃～) 10:00-11:30 登すみよしルーム(1歳半～) 10:00-11:30 自由広場 10:00-11:30	実生・しいのき 住吉 ちいろば
17 (土)	予プレパパ・ママ交流会 13:30-15:30 予放課後児童あそびの教室 15:00-16:00	親子支援センター 児童センター	3 (火)	予一緒に遊ぼう 9:30-11:00 予キッズクラブ(1歳頃～) 10:00-11:30 登ちいろばルーム(1歳3か月～) 10:00-11:30	寺尾 実生・しいのき ちいろば
19 (月)	予キッズクラブ(1歳頃～) 10:00-11:30 登すみよしルーム(1歳半～) 10:00-11:30 自由広場 10:00-11:30	実生・しいのき 住吉 ちいろば	4 (水)	予お雛様を作ろう 9:30-11:00 予赤ちゃん広場(～10か月・妊婦) 10:00-11:30 予赤ちゃんクラブ(～1歳・妊婦) 10:00-11:30 登すみよしルーム(1歳半～) 10:00-11:30 ちびっこサロン 10:30-11:00 予赤ちゃんサロン 14:00-15:00	中条東 ちいろば さくら・実生・しいのき 住吉 児童センター 児童センター
20 (火)	おおきくなったかな 9:00-11:30 予キッズクラブ(1歳頃～) 10:00-11:30 登ちいろばルーム(1歳3か月～) 10:00-11:30	親子支援センター 実生・しいのき ちいろば	5 (木)	予キッズクラブ(1歳頃～) 10:00-11:30 予赤ちゃん広場(10か月～1歳半・妊婦) 10:00-11:30	さくら 住吉
21 (水)	予赤ちゃん広場(～10か月・妊婦) 10:00-11:30 予赤ちゃんクラブ(～1歳・妊婦) 10:00-11:30 登すみよしルーム(1歳半～) 10:00-11:30	ちいろば さくら・実生・しいのき 住吉	6 (金)	登ちいろばルーム(1歳3か月～) 10:00-11:30 自由広場 10:00-11:30	ちいろば 住吉
			7 (土)	予放課後児童あそびの教室 14:40-15:30	児童センター
			9 (月)	予キッズクラブ(1歳頃～) 10:00-11:30 登すみよしルーム(1歳半～) 10:00-11:30 自由広場 10:00-11:30	実生・しいのき 住吉 ちいろば
			10 (火)	予キッズクラブ(1歳頃～) 10:00-11:30	実生・しいのき

妊婦対象の日は、プレママ・パパもぜひご参加ください！子育てのヒントがあります



## 各施設問合先

※子育て支援センター(ちいろば、住吉、さくら、実生、しいのき、親子支援センター)では、育児相談を受け付けます

児童センター ☎288-3019  
親子支援センター ☎288-6283  
中条東保育園 ☎289-2348  
井上保育園 ☎289-3314  
寺尾保育園 ☎288-1033

ちいろばこども園 ☎289-6841  
住吉こども園 ☎289-2336  
のせこども園 ☎289-2508  
さくらこども園 ☎289-5050  
実生こども園 ☎289-2256

しいのきこども園 ☎288-3232  
津幡とくの幼稚園 ☎289-7788  
ニルスガーデン\* ☎208-3613

※小規模保育 6 か月～2 歳児対象

## 子ども未来支援ネットワーク・つばた 主催

## みんなおいでよ!「ほっと」シェア

1～2月にかけて、子育て支援センターなどの暖かい施設でホットなイベントを開催します。子育て中の親子で集まり、温(ほ)っとしませんか。

詳しくは、各施設に掲示されているポスターや広報紙、子育てアプリをご覧ください。

### 実施園

中条東保育園、井上保育園、寺尾保育園、児童センター、親子支援センター、住吉こども園、ちいろばこども園、さくらこども園、実生こども園、しいのきこども園、津幡とくの幼稚園



猫のポスターが  
目印です♪





# こどもの広場



児童センター 北中条3-1 シグナス1階

1月の開館予定 火～日曜日 9時～17時



イベント(乳幼児)	日時	対象・定員	申込	内容
ハッピーマミーズの ちいさなおはなし会	1/9(金) 10:30-11:00	乳幼児10組	予約不要	季節や年齢にあった絵本や手遊び、パネルシアターなどを楽しみましょう。
ちびっこサロン	①1/14(水)、②2/4(水) 英語で遊ぼう ③1/28(水) ちびっこ豆まき 各日10:30-11:00	乳幼児10組	予約不要	①②国際交流員と英語で遊びましょう。 ③豆まきごっこを楽しみましょう。
赤ちゃんサロン	①1/14(水) ベビーヨガ ②2/4(水) 離乳食相談と試食会 各日14:00-15:00	①生後3～7か月頃 までの首がすわった 乳児12組 ②1歳頃までの乳児 8組	①受付中 ②1/21(水)～	①ヨガで心も体もリフレッシュしませんか。 ②管理栄養士による離乳食の相談や試食会 を行います。
ピアノと音感リトミック	1/27(水) 10:30-11:30	8か月～2歳頃まで の乳幼児15組	1/14(水)～	みんなで音に合わせて遊びましょう。
イベント(年長児～)	日時	対象・定員	申込	内容
放課後児童あそびの教室 ①カレンダーづくり ②お正月!旗源平で遊ぼう ③バスボムづくり体験教室 ④茶道体験教室 ⑤将棋体験教室 ※詳細は12、13、15ページ	①1/6(水)～1/9(金) 10:00-11:30 ②1/10(土) 11:00-12:00 ③1/17(土) 15:00-16:00 ④1/24(土) 10:00-11:30 ⑤2/7(土) 14:40-15:30	①乳幼児親子～ 小学生10人 ②小学生20人 ③小学生10人 ④小学2年生以上8人 ⑤年長児～高校生4人	①予約不要 ※なくなり次第終了 ②受付中 ③1/6(水)～ ④1/10(土)～ ⑤要問合せ	①自然物を使ってカレンダーを作ろう。 ②金沢に伝わる昔遊び、大型「旗源平」で 遊びましょう。 ③カラフルバスボムをつくってお風呂タイ ムを楽しみましょう。 ④茶道教室を一度体験してみませんか。 ⑤将棋教室を一度体験してみませんか。

## 赤ちゃんと一緒に♡子育てほっと講座

講師の話を聞いたり、参加者同士で話したりして、子育てのヒントを見つけてみましょう。詳細はホームページをご覧ください。

**日時** 2/19(水)、2/26(水)、3/5(水)、3/12(水) ※全4回  
各日13時45分～15時15分

**場所** 児童センター

**対象** 1歳未満の赤ちゃんと保護者12組

**申込** 1/13(水)～2/12(水)  
※町ホームページから  
お申し込みください



**問合せ** こども家庭センター ☎288-6702

休館日 1月5日(月)まで、11日(日)～13日(火)・19日(月)・25日(日)・26日(月)、2月2日(月)・8日(日)・9日(月)



親子支援センター(福祉教育プラザ内) 開所日 月～土曜日 9時30分～12時・13時30分～16時 ※祝日はお休み



イベント	日時	対象・定員	申込	内容
親子でハッピーふれあいタイム	1/9(金) 14:00-14:30	未就園児	予約不要	絵本や触れ合い遊びなどを通して、ハッピーマミーズと一緒に楽しみましょう!
おおきくなったかな	1/20(水) 9:00-11:30 ※11:00受付終了	未就園児	予約不要	身長・体重計測や保健師への相談ができます。
マタニティデイ	1/22(水) 10:00-11:00 14:00-15:00	出産を迎える 家族各回1組	受付中	赤ちゃん人形を使って、お世話体験ができます。



## こどもの健康・相談

※電話での相談は随時受け付けます。

乳幼児健診



サロン・相談など



項目	対象	実施日	実施時間	会場	問合せ先
3か月児健診	令和7年 9月生	1月 20日(火)	12:50-		
1歳6か月児健診	令和6年 6月生 令和6年 7月生	1月 13日(火) 2月 3日(火)	※時間指定 詳細は上記二次元コードから ホームページをご覧ください		
3歳児健診	令和4年 8月生	1月 27日(火)			
ほのぼのサロン	令和7年 5月生	1月 20日(火)			
なかよしサロン	令和5年 7月生 令和5年 8月生	1月 13日(火)	9:00-9:30受付	福祉センター (役場敷地内)	健康推進課 ☎288-7926
赤ちゃん・子ども相談	どなたでも ※要予約	1月 27日(火) 2月 3日(火) ※授乳相談	9:00- ※予約制		
幼児こころと 言葉の発達相談	どなたでも ※要予約	1月 22日(火)	予約制		

## 虫歯がなかったよ!

3歳児健診11月調べ  
(21人中17人 81%)

大坪 和真  
出島 結衣  
古永 采羽

北村 海凜  
中川 琴  
南出 千颯

工保善之亮  
中村 葉柳  
森口 碧斗

小村 美羽  
中山 実知

崎出 菜月  
西川 歩夢

白砂 篤人  
東 采依

田村 一晟  
廣瀬 伊吹

# ごみ収集ごよみ

(1月1日現在)

## リサイクルエコステーション

### つばた Reco

- ・容器包装プラスチック類
- ・空き缶 ・ビン類 ・紙パック
- ・ペットボトル、キャップ
- ・廃食用油 ・乾電池 ・蛍光灯
- ・体温計 ・古紙類
- ・充電式電池 ・充電式小型家電



場所 役場北側駐車場

時間 24時間 ※年末年始・荒天時休業

※駐車場内では、マナーを守りましょう

収集地域			1月	2月
A-①地区 清水・庄・ 加賀爪・横浜 笠谷地区 ※大熊・ハノ谷除く	もえるごみ	月	5・12・19・26	2・9・16・23
		木	8・15・22・29	5・12・19・26
	もえないごみ	金	23	20
	容器包装・資源物	水	7	4
A-②地区 津幡・緑が丘 倶利伽羅地区	もえるごみ	月	5・12・19・26	2・9・16・23
		木	8・15・22・29	5・12・19・26
	もえないごみ	金	30	27
	容器包装・資源物	水	7	4
B-①地区 中条地区	もえるごみ	火	6・13・20・27	3・10・17・24
		金	9・16・23・30	6・13・20・27
	もえないごみ	土	10	7
	容器包装・資源物	水	14	11
B-②地区 井上地区 英田地区 河合谷地区 大熊・ハノ谷	もえるごみ	火	6・13・20・27	3・10・17・24
		金	9・16・23・30	6・13・20・27
	もえないごみ	土	17	21
	容器包装・資源物	水	14	11
	粗大ごみ	水	28	25



## 古着類・古紙類回収日

場所	日時	注意事項	問合先
河北郡市 リサイクルプラザ ※回収物:古着・古紙類	1月・2月は休止	共通 ・両施設とも回収無料 ・要洗濯 ・透明な袋に入れる ・事業所から出るものは不可	河北郡市 広域事務組合 ☎288-4545
はばたき事業所 (玄関内の青コンテナ) ※回収物:古着類のみ	毎日実施 24時間受付	はばたきのみ ・綿50%以上に限る ・下着・セーター・ 布団は不可 など ※ほかに条件あり。玄関の 掲示で確認してください	社会福祉法人 やまびこ ☎289-2277



## ごみ搬出量

	11月末現在	前年同月比
もえるごみ	5,567.51トン	-152.42トン
町民一人あたり	148.30キロ	-4.23トン
資源物	容器包装・資源ごみ	372.05トン
	古紙類	397.74トン

※令和7年4月からの累計



## 休日当番医・当番薬局

診療時間 9時～16時

当番薬局:9時～翌日8時

急きょ変更になる場合がありますので、最新情報は、新聞などでご確認ください。

### 夜間小児救急電話相談

子どもの急病にどう対処したらよいか、病院に行ったほうがよいかわかったときにお電話ください。

毎日18時～翌朝8時

☎#8000 ☎238-0099

### 金沢広域急病センター

駅西福祉健康センター

診療19時30分～23時(小・内)

☎222-0099

(金沢市西念)

	当番医・当番薬局	所在地	電話
1/1 (祝)	うえしま整形外科・運動器クリニック	津幡町清水ア25	☎289-2236
	村田医院(内・小)	内灘町鶴ヶ丘2丁目8	☎286-0300
	イオン薬局かほく店	かほく市内日角タ25	☎289-1070
1/2 (金)	いこま眼科医院	津幡町津幡ニ522	☎289-4175
	おくやま内科クリニック(内・腎・糖尿病)	津幡町北中条2丁目31	☎254-5711
	ひまわり薬局	津幡町北中条6丁目70	☎201-8778
1/3 (土)	中田内科病院	かほく市内日角6丁目35-1	☎283-1121
	由雄クリニック(内・循)	津幡町横浜は50-6	☎288-8584
	フロンティア津幡薬局	津幡町湯端421-17	☎288-7830
1/4 (日)	山崎外科胃腸科医院	津幡町加賀爪120	☎289-2288
	宇野気医院(内・小)	かほく市宇野気チ33-16	☎283-0103
	クスリのアオキ本津幡薬局	津幡町清水ア28	☎288-3155
1/11 (日)	かわむら整形外科クリニック	津幡町横浜へ36番地3	☎288-2555
	紺谷医院(内・小)	かほく市木津へ12-1	☎285-0020
	木津ゆうゆう薬局	かほく市木津へ13-1	☎255-6200
1/12 (祝)	望月眼科医院	内灘町旭ヶ丘142	☎239-1515
	沖野クリニック(内・小)	かほく市高松ノ1-11	☎281-0500
	スギ薬局津幡店	津幡町北中条1丁目89	☎204-7085
1/18 (日)	北谷クリニック(消・外・小・内)	かほく市高松ア1-1	☎281-8801
	山田耳鼻咽喉科医院	津幡町北中条11-130-1	☎288-2084
	クスリのアオキ宇ノ気薬局	かほく市七窪17	☎213-5667
1/25 (日)	藤田整形外科クリニック	かほく市内日角4丁目1	☎283-7177
	茶谷医院(内・小)	内灘町西荒屋52	☎286-8478
	にわ薬局	かほく市高松ク27-2	☎281-1459
2/1 (日)	金原皮膚科医院	内灘町アカシア1丁目48	☎237-7950
	おきの内科医院(内・脳神経内科)	かほく市遠塚口54-9	☎285-2552
	クスリのアオキ浜北薬局	かほく市浜北口93-1	☎256-0732





## 津幡町の人口

令和7年11月末 ※住民基本台帳(外国人含む)

		前月比	前年同月比
総数	37,541人	+12	+42
男性	18,409人	-4	+9
女性	19,132人	+16	+33
世帯数	15,433世帯	+14	+242

### 11月中の人口動態

出生	20人
死亡	24人
転入	76人
転出	60人
その他増	0人
その他減	0人

### 地区別世帯・人口数

	世帯数	人口
津幡地区	5,061	12,130
中条地区	5,410	13,378
笠谷地区	618	1,509
井上地区	1,524	4,090
英田地区	1,750	4,202
河合谷地区	125	214
俱利伽羅地区	895	1,968
準世帯	50	50
合計	15,433	37,541



## 火災救急出動情報

	11月末日現在	対前年比
火災件数	3件	-3件
救急件数	1,390件	+93件
救助件数	13件	-2件

※令和7年1月1日からの累計



## 交通事故件数

11月末日現在	石川県	対前年比	津幡町	対前年比
事故件数	1,641 件	+69 件	35 件	-2 件
死者件数	31 件	+5 件	2 件	+2 件
負傷者件数	1,873 件	+90 件	35 件	-8 件

※令和7年1月1日からの累計



## 相談いろいろ

最新の開催情報は主催者・各開催場所にお問い合わせください

項 目	相 談 員	実 施 日	時 間	場 所	問 合 先
定例行政相談所	行政相談委員	第3水曜日	10時～12時	津幡町役場	総務課 ☎288-2120
介護者交流会	—	1月23日(金)	10時～12時	津幡町役場	地域包括支援センター ☎288-7952
若年性認知症の方のつらいの場 てるてるかふえ	—	2月4日(水)	13時30分～15時	健康カフェ 中条となり家	
エイズ、性感染症、肝炎 相談・検査(要予約)	保健師	1月19日(月)	9時30分～11時	河北地域センター	石川中央 保健福祉センター ☎275-2250
こころの健康相談 (要予約)	専門医師	1月16日(金) (受付:1月15日まで)	15時～17時		
ひきこもり家族交流会	保健師	1月23日(金)	14時～15時30分		
難病・小児慢性特定疾病・医療的ケア児 個別療養相談会	保健師	1月15日(木) ※予約制	①13時30分～14時30分 ②14時30分～15時30分	石川中央 保健福祉センター	
自死(自殺)遺族交流会	—	1月10日(土)	14時～16時	お問い合わせください	こころの健康センター ☎238-5750
福祉・介護のしごと 出張相談	—	1月28日(水)	14時～15時30分	ハローワーク津幡	福サぽいしかわ ☎234-1151
無料法律相談(要予約)	県行政書士会 県司法書士会 (相続・遺言・後見人)	行政書士:1月22日(木) 司法書士:2月5日(木)	13時30分～ 15時30分	福祉教育プラザ	社会福祉協議会 ☎288-6276
	弁護士 (金沢弁護士会)	1月15日(木) 2月19日(木)			
くらしのサポート相談	人権擁護委員 生活困窮者支援員	第2・4水曜日		津幡町役場	
知的障害児・者家族の会 手をつなぐ育成会	知的障害児・者 相談員	1月8日(木)	10時～13時	福祉教育プラザ	
不登校を考える親の会 ホットミルク	—	1月11日(日)	13時～16時	津幡地域交流センター	こども家庭センター ☎288-6702
発達障害児の親の会 クローバー	—	2月7日(土)	13時～15時	福祉センター	
肢体不自由児者父母の会 ラフ	—	1月20日(火)	10時～12時	井上の荘集会所	
項 目		日 時		電 話	
みんなの人権110番		平日 8時30分～17時15分		一般 女性 子ども	☎0570-003-110 ☎0570-070-810 ☎0120-007-110
24時間子どもSOSダイヤル(いじめなど)		24時間対応		☎0570-0-78310	
こころの健康相談		平日 9時～16時		☎0570-064-556	
警察総合相談		24時間対応		☎#9110	
行政苦情110番		平日 8時30分～17時30分		☎0570-090-110	
女性相談		月～土 9時30分～12時30分 火 18時～21時		妊娠問題 不妊問題	☎238-8827 ☎237-1871



# 津幡町メール配信サービス

町から発信する防災・気象情報、火災情報、防犯情報及び生活情報等の行政情報の中から、受け取りたい情報を選択し、メールで受け取ることができます。

携帯電話で右の二次元コードからサイトにアクセスし、「空メールを送信する」から空メールを送信してください。

送信後に返信メールが送られてきますので、指示に従って手続きを進めてください。

問合先 総務課 ☎288-2120



PC/スマートフォン用



フィーチャーフォン用

15 (木)	古典をたのしむ 図書館 13:30	29 (木)	
16 (金)	新蔵富美男一座「歌謡・舞踊ショー」 ウェルピア 12:00 ニューイヤークンサート津幡公演 シグナス 18:30	30 (金)	シニアゆるゆる「健歩体操」 総合体育館 13:30
17 (土)	町史をよむ 図書館 10:30 【笠野】麻雀大会 笠野公民館 13:30 のまひょうしぎ in 津幡&つばた昔むかし 図書館 14:00	31 (土)	【河合谷】友愛宅配弁当 河合谷公民館 8:30 親子ふれあい科学教室 科学館 10:00 まるっとフォーラム 福祉センター 13:30
18 (日)	【河合谷】ぼたん雪祭り 河合谷公民館 9:00 ミニ婚活パーティー シグナス 10:00 新年お楽しみかるた会 図書館 10:30 科学実験・工作 科学館 14:00	2月 1 (日)	【井上】将棋交流会 井上公民館 9:00 【河合谷】スカットボール大会 9:00 【刈安・萩野台】倶利伽羅地区わくわくボウリング大会 金沢市 10:00
19 (月)	桜吹雪「カラオケ歌謡公演」 ウェルピア 12:00	2 (月)	【井上】米粉パン教室 井上公民館 10:00 【中条・条南】新聞ちぎり絵教室 条南公民館 13:30
20 (火)		3 (火)	
21 (水)	【津幡】女性講座⑧ 津幡公民館 8:00 えほんのじかん 図書館 11:00 アリシャと英語で話そう for kids! 図書館 16:30	4 (水)	【刈安】味噌づくり① 刈安公民館 13:30
22 (木)	元気わくわく教室 ウェルピア 12:30	5 (木)	広報つばた2月号 発刊日 宮沢賢治を読むつどい 図書館 10:30
23 (金)	【中条・条南】子育て応援ほっこり広場 中条公民館 10:00 シニアゆるゆる「ニューススポーツ」 総合体育館 13:30	6 (金)	【英田】能瀬地区味噌づくり 英田公民館 9:00、13:00 認知症出張相談 ウェルピア 10:00 Jアラート 伝達試験 町内全域 11:00 シニアゆるゆる「ピンポン」 総合体育館 13:30 【河合谷】楽らく教室 河合谷公民館 13:30
24 (土)	津幡町スポーツライフ講習会 シグナス 9:30 わくわくアート教室 臨床美術 シグナス 10:00 【刈安】健康マージャン大会 刈安公民館 11:30 科学実験・工作 科学館 14:00 おはなし会 図書館 16:00	7 (土)	白鳥ウォッチングバスツアー 金沢市 9:00 国際交流キッチン シグナス 14:00
25 (日)	里山カフェ「自然と生物多様性について」 森林公園 10:00 ロビーコンサート シグナス 13:30	8 (日)	科学実験・工作 科学館 14:00 ピョピョキッズテニス 津幡運動公園体育館 16:00
26 (月)	【英田】健康体操教室 英田公民館 13:30 【萩野台】味噌づくり 萩野台公民館 13:30	9 (月)	桜吹雪「カラオケ歌謡公演」 ウェルピア 12:00
27 (火)	元気や「歌謡・舞踊・フラダンスショー」 ウェルピア 12:00	10 (火)	企画展「石川中央都市圏歴史資料展 ものづくりと生業編」(~3/15) れきしる 【刈安】味噌づくり② 刈安公民館 8:00 【笠野】味噌づくり 笠野公民館 9:00
28 (水)	介護から学ぶ講演会 シグナス 13:30 スマホ教室② 津幡公民館 13:30 町民大学「禁酒の村100周年」 シグナス 19:00		

最新の開催情報は主催者・各施設にお問い合わせください



# イベントカレンダー

## 電話番号一覧

### 津幡町役場

総務課	☎288-2120
企画課	☎288-2158
財政課	☎288-2129
監理課	☎288-2121
町民課	☎288-2124
税務課	☎288-2123
生活環境課	☎288-6701
消費生活センター	☎288-2104
健康推進課	☎288-7926
子育て支援課	☎288-6726
こども家庭センター	☎288-6702
福祉課	☎288-2458
地域包括支援センター	☎288-7952
都市建設課	☎288-6703
農林振興課	☎288-6704
商工観光課	☎288-6120
上下水道課	☎288-6238
議会事務局	☎288-6410
監査委員事務局	☎288-2797
会計課	☎288-2122
教育総務課	☎288-8508
学校教育課	☎288-6700

### 文化会館「シグナス」

生涯教育課	☎288-2125
文化会館「シグナス」	☎288-8526
町立図書館	☎288-2126
児童センター	☎288-3019
こども科学館	☎288-7146

### 津幡町福祉教育プラザ

津幡町社会福祉協議会	☎288-6276
親子支援センター	☎288-6283
教育センター	☎288-5363

### 町内公民館

津幡公民館	☎289-2266
中条公民館	☎288-4685
条南公民館	☎288-3115
笠井公民館	☎288-5756
笠野公民館	☎288-0760
井上公民館	☎289-2436
英田公民館	☎288-5995
河合谷公民館	☎287-1001
刈安公民館	☎288-1801
萩野台公民館	☎288-1514

### その他町関連施設

津幡町消防本部	☎288-3000
河北中央病院	☎289-2117
津幡ふるさと歴史館「れきしる」	☎288-2101
河愛の里 Kinschule	☎287-1086
文化スポーツ交流館「レッスル」	☎288-3516
ウェルピア倉見	☎288-2100
倶利伽羅塾	☎288-8668
総合体育館	☎289-3161
津幡運動公園	☎288-7201
住吉公園屋内温水プール「アザレア」	☎288-7011
河北都市広域事務組合	☎288-4545

### テレフォンガイド

防災行政無線情報	☎289-3150
火災発生情報	☎0570-099-789

### 災害時の避難情報

FM かほく 周波数 FM78.7MHz

【 】は地区住民の方だけが参加できる公民館行事です。

1月	1 (祝)	
	2 (金)	
	3 (土)	
	4 (日)	津幡町消防関係表彰式 シグナス 9:00 河北都市消防団連合会出初式 内灘町文化会館 10:30
	5 (月)	書初め展示(～16日) 英田公民館 【中条・条南】新春書初め大会 中条公民館 9:00
	6 (火)	桜吹雪「カラオケ歌謡公演」 ウェルピア 12:00
	7 (水)	えほんのじかん 図書館 11:00
	8 (木)	認知症出張相談 ウェルピア 10:00 詩をたのしむ 図書館 13:30 【刈安】町政教室 刈安公民館 14:00
	9 (金)	新春書初め展(～2/9) 井上公民館 【中条・条南】子育て応援ほっこり広場 中条公民館 10:00 シニアゆるゆる「スカットボール」 総合体育館 13:30
	10 (土)	五社めぐりウォーク 津幡地域交流センター前集合 9:00 【井上】冬場の省エネ実践術 井上公民館 10:00 科学実験・工作 科学館 14:00 金沢サムライズ無料招待 かほく市 15:00
	11 (日)	津幡町二十歳のつどい シグナス 10:30 金沢サムライズ無料招待 かほく市 14:00 ビヨビヨキッズテニス 津幡運動公園体育館 16:00
	12 (祝)	【萩野台】新年会 萩野台公民館 11:00
	13 (火)	加藤みつると歌仲間の集い ウェルピア 12:00
	14 (水)	民俗資料展示「暖房器具のいろいろ」(～3/29) れきしる 【英田】みんなのカフェ 英田公民館 9:30 スマホ教室① 津幡公民館 13:30



れんゆう  
池田 廉侑くん  
(湯 端)

1歳おめでとう! ねえね  
とにいと仲よく、すく  
すく育ってね♡



は お  
川上 晴愛ちゃん  
(湯 端)

お誕生日おめでとう♡  
これからも元気に育っ  
てね。大好きだよ♡

# おおきな〜れ! わたしは1歳

1月生まれ

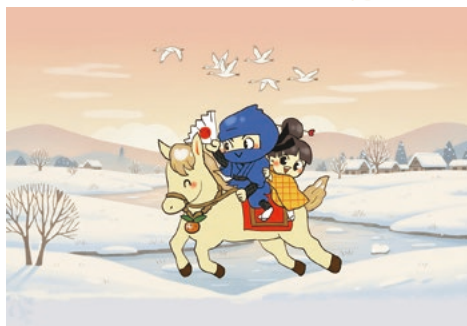

【イラスト】絵本作家/なゆたん

イラストの中にハートが3つ以上かくれているよ! さがしてみてね  
道の駅倶利伽羅塾にて火牛・福猫キーホルダー、Tシャツ好評販売中



とらじ  
東 虎志くん  
(加賀爪)

愛嬌があり頼りになる  
とらちゃん父母の誇  
る自慢の子♡



ましろ  
谷下 茉珀ちゃん  
(川 尻)

まーちゃん1歳おめで  
と♡笑顔と幸せをあ  
りがとう♡



る い  
中尾 琉生くん  
(中 橋)

琉生君、毎日がかわい  
い♡生まれてきてく  
れてありがとう♡

## 応募・問合せ先

〒929-0393 津幡町加賀爪二3番地  
津幡町役場企画課 ☎288-2158  
✉ kouhoutsubata@gmail.com

町内在住の1歳になるお子さまの写真を募集します。お子さまの  
写真(頭部全体がすべて写っており、トリミングされていないも  
の。データ推奨)に以下を添えてご応募ください。①氏名(ふりが  
な) ②誕生日 ③性別 ④住所(番地まで) ⑤30文字以内のコメント  
⑥保護者の方の氏名・電話番号 次号は2月生まれです。受付は  
1月15日(休)まで。 ※応募多数の場合は抽選となります。

【注意】携帯電話から応募される場合は、写真サイズを最大にして添付してください。

コメントは絵文字を使わず、(ハート)・(星)・(音符)・(笑顔)に代えて表記してください。

電子申請は  
こちら



「広報つばた」1月号の印刷費は一部あたり35.0円です。

UD FONT  
by MORISAWA

記述に誤りがあった場合は、町ホームページ掲載分に訂正させていただきます。ご了承ください。  
また、落丁・乱丁本はお取り替えいたしますので、ご連絡ください。記事の無断利用・転載を禁止します。

見やすいユニバーサルデザイン  
フォントを採用しています。

